ASSIGNATURAS NO PAIZ:
Anno: 80$000 — Semestre: 45$000

DIARIO DE PERNAMBUCO

EDIÇÃO DE 14 PAGINAS
PREÇO $400

JORNAL MAIS ANTIGO EM CIRCULAÇÃO NA AMERICA LATINA

A. J. de Miranda Falcão, Fundador

RECIFE — PERNAMBUCO — BRASIL | N. 1 — ANNO 116 | QUARTA-FEIRA, 1 DE JANEIRO DE 1941

"Com um castigo sangrento, exterminaremos os responsaveis da guerra"

(Do discurso de Hitler)

Hitler agradece á Providencia e Goebbels ao destino as victorias alcançadas

"Alcançaremos o maior triumpho da Historia"

Respondendo ao discurso de Roosevelt, o fuehrer salienta que a guerra continua pela vontade dos bellicistas democraticos e judeus capitalistas

"ESTAMOS ARMADOS COMO NUNCA"

BERLIM, 31 (U. P.) — O chanceller Hitler acaba de emittir uma ordem do dia em que promette a victoria ao nacional socialismo e declara que as pessoas responsaveis pela guerra serão destruidas, mediante um castigo sangrento.

Adeante accrescenta que as forças armadas allemãs já demonstraram o quanto valem.

"Temos porém a determinação de melhoral-a ainda mais nos proximos mezes. Isso será conseguido com uma fanatica escrupulosidade e com uma energia inquebrantavel. Serão eliminados os individuos democraticos com interesse na guerra e que ha varias decadas perturbam o mundo, lançando-o em guerras continuas.

E' nossa determinação irrevogavel construir um tribunal de justiça dentro do qual a Europa achará novamente a paz interna. Aconteça o que acontecer, a Allemanha tomará todas as medidas necessarias para alcançar esse objectivo com uma fria determinação. Todo o poder que alimenta essa democracia ruirá. Esta guerra proseguirá até o fim, até que sejam eliminados os criminosos responsaveis pela mesma. Asseguramos que a cada bomba arrojada pelo inimigo, arrojaremos dez e se necessario cem".

Hitler termina sua proclamação dizendo ter ganho a benção da Providencia. O Todo Poderoso nos deu seu apoio até agora em nossa luta. Se cumprirmos fielmente com nosso dever, não nos abandonará até o fim".

"O MAIOR TRIUMPHO DA HISTORIA"

BERLIM, 31 (U. P.) — Em uma ordem do dia que constitue uma saudação pessoal aos soldados allemães e, simultaneamente, uma resposta ao discurso do presidente Roosevelt, o chanceller Hitler fez uma exortação ás forças armadas, elogiando-as pelos exitos obtidos no decurso de 1940 e teve, tambem, palavras de elogios pelo heroismo demonstrado pelas forças italianas.

E' o seguinte o texto da ordem do dia do chefe do governo allemão:

— "Soldados! As forças armadas do Grande Reich allemão no anno de guerra de 1940, obtiveram gloriosas victorias, nunca alcançadas anteriormente. Com um valor extraordinario, derrotastes o inimigo em terra, no mar e no ar. Cumpristes, com vosso heroismo e vossa pericia militar, todas as tarefas que vos determinei, vencendo o poder combativo de nossos inimigos com o poder de nossas armas. Os territorios que occupaes foram conquistados como resultado de vossa alta moral, dos vossos ideaes e de vossa disciplina incomparavel. Graças ao vosso espirito militar, logramos, em poucos mezes desta luta historica, conduzir á victoria os inuteis esforços combativos do heroico exercito da guerra mundial.

Para sempre foram eliminadas a vergonha e a rendição do bosque de Compiegne. Agradeço-vos, meus soldados do Exercito, da Marinha e Aviação, como vosso supremo commandante, os exitos inegualaveis que tendes alcançado, como tambem vos agradeço em nome de toda nação allemã.

Recordemos os camaradas que deram sua vida pelo futuro do nosso povo. Tambem recordemos os bravos soldados de nossa alliada, a Italia fascista.

A guerra deve proseguir como resultado do desejo dos bellicistas da democracia e dos capitalistas judeus. Os representantes d eum mundo em ruinas acreditam que podem obter em 1941 o que não conseguiram em 1940. Estamos preparados e armados como em nenhuma outra occasião.

Estamos em vespera de um Anno Novo. Tenho a plena convicção de que todos vós habereis cumprir com o vosso dever. O Todo Poderoso não abandonará a quem se veja ameaçado pelo mundo nem aquelles que, de accordo com seus valentes corações, se ajudam a si mesmo.

Soldados! As forças armadas allemãs nacionaes-socialistas terminarão o anno de 1941 com o maior triumpho de nossa Historia".

"A GUERRA DEVE SER CONTINUADA"

BERLIM, 31 (U. P.) — Em resposta ao discurso do presidente Roosevelt, o chanceller Hitler declarou em significativa ordem do dia que "a guerra deve ser continuada pela vontade dos bellicistas democraticos e dos capitalistas judeus".

ATE' A DESTRUIÇÃO FINAL DOS RESPONSAVEIS

BERLIM, 31 (U. P.) — O chanceller Hitler dirigiu uma proclamação de fim de anno ao partido nacional-socialista, na qual prognostica a victoria allemã e declara que a guerra continuará até a destruição final dos elementos responsaveis.

"O TEMPO ANTECEDE ÁS PHANTASIAS"

Como o dr. Goebbels dirige-se ao povo allemão nas vesperas de Anno

VICTORIAS

BERLIM, 31 (T. O.) — Hoje, á noite, o dr. Joseph Goebbels, ministro da Propaganda do Reich dirigiu-se ao povo allemão, declarando que teria sido considerado um louco e não um politico serio si, no final do anno de 1939, tivesse feito a prophecia de que, no termino do anno de 1940, a frente allemã haveria de se estender de Kirkenes ao golfo de Byscaia, que esta frente de cinco mil kilometros estaria coberta pelos soldados allemães para a protecção do Reich, que a Noruega estaria sob a custodia allemã até o circulo polar, que a França estaria completamente vencida militarmente e a Inglaterra se veria ferida em seu coração por incessantes ataques aereos allemães e que, finalmente, Londres imploraria a ajuda de todo o mundo, mas sómente poderia ainda existir durante alguns mezes.

O dr. Goebbels, proseguindo, adeantou:

"Não é um bom negocio ser propheta em nossos dias. O tempo se adeanta smepre ás nossas phantasias. Que teria feito "monsieur" Reynaud há doze mezes si soubesse o que significaria para a França o anno de 1940? Que faria "mister" Churchill, hoje, si soubesse o destino da Inglaterra no anno de 1941?

Nós, nacional-socialistas, vaticinamos poucas vezes. Entretanto, nunca nos equivocamos.

Si o mundo acreditasse em tempo no "fuehrer", a humanidade se teria livrado de muitas dôres. Mas, agora, a sorte está lançada. A Allemanha está disposta a realizar o seu designio historico".

O dr. Goebbels terminou dizendo:

"Neste solenne instante, poucas horas antes de começar o anno novo, pensemos todos agradecidos nas grandes victorias que o destino nos deparou este anno.

Juremos perante o mundo inteiro: Jamais nos cançaremos, nem vacillaremos em nosso empenho. O sacrificio que teremos que fazer em prol da guerra offereceremos com enthusiasmo á patria. Nenhuma potencia do mundo será capaz de nos fazer olvidar o nosso dever e a nossa missão de salvar a liberdade do povo allemão".

Diariamente, chegam tropas allemãs na Italia

Cavam trincheiras e preparam linhas fortificadas ao longo das fronteiras da Yugo Slavia e da Bulgaria — 300 mil allemães na Rumania

REINICIO DA CAMPANHA DO TERROR

BELGRADO, 31 (U. P.) — Segundo declarações feitas por viajantes vindos de Sovendia, varios destacamentos de tropas allemãs são diariamente enviados á Italia em aviões de transporte.

Os viajantes calculam que chegaram á Rumania de 100.000 a 300.000 soldados allemães, pela Hungria, desde seis de dezembro. Asseguram tambem que os soldados do Reich cavam trincheiras e preparam linhas fortificadas no territorio rumeno, a 25 kilometros da fronteira yugoslava, e percorrem em toda a sua extensão.

Estas noticias produziram uma onda de inquietação, porque se considera que esses movimentos provam que a Allemanha prepara alguma acção no sudeste europeu.

Algumas pessôas interpretam taes versões no sentido de que a Yugoslavia corre perigo. Os viajantes expressam que do lado opposto a Prahovo estão sendo construidas bases para a artilharia allemã, junto ao logar que fórma esse ponto da fronteira da Rumania. Prahovo está nas immediações do logar onde se unem as linhas divisorias da Rumania, Bulgaria e Yugoslavia. Além disso é o logar mais proximo, em linha recta, entre o territorio rumeno e a Albania, distando menos de 275 kilometros da fronteira norte-albaneza.

Anteriormente se havia informado que a Allemanha estava organizando uma base na zona de Temesvar Timisor, perto da fronteira hungara; diz-se que esta seria a principal base na Rumania.

Não ha indicios exactos da quantidade de tropas que está sendo enviada á Italia. Os viajantes informam que os **Junkers** conduzem os soldados e todos seus equipamentos promptos para entrar em acção.

Acredita-se tambem que parte das tropas fará a viagem por via aerea, através da Yugoslavia. Lembra-se que o exito dos allemães, em seus transportes aereos, foi o factor decisivo na campanha da Noruega. Segundo as ultimas informações, os transportes aereos de forças allemãs coincidem com a resistencia opposta pelos italianos recentemente. Suspeita-se que forças allemãs já apoiavam os italianos. Existe tambem a crença de que parte das tropas fará viagem por via aerea, através da Yugoslavia, directamente para a Albania, sem penetrar, por terra, no territorio yugoslavo.

MANTEEM AS MESMAS RELAÇÕES

SOPHIA, 31 (T. O.) — O deputado bulgaro Soleir Janeff declarou no Parlamento que as relações com a Russia não são platonicas e sim de caracter effectivo e de concertos na ordem economica.

Adeantou que novo accordo commercial está em caminho de ser realizado; ademais, assignalou, estão se realizando importantes intercambios de mercadorias entre ambos os paizes. Accrescentou que a Russia demonstrou compreender as necessidades bulgaras.

Finalmente, o sr. Janeff assignalou que a Russia não tem no momento interesse em concertar pactos militares e sim que deseja manter uma estricta neutralidade.

PROMPTOS PARA TODOS SACRIFICIOS

SOPHIA, 31 (U. P.) — O ministro da Guerra, general Daskalof, em sua mensagem de fim de anno aos officiaes e soldados, appellou ás forças armadas para que se agrupem em torno do **leader** supremo e estejam promptos a todos os sacrificios necessarios.

REINICIO DA CAMPANHA DE TERROR NA RUMANIA

BUDAPEST, 31 (U.P.) — A **Guarda de Ferro** reiniciou sua campanha de terror e, segundo noticias aqui chegadas, em varios pontos do paiz acha-se em luta com o exercito. Em Bucarest, porém, reina tranquillidade.

AS ACTIVIDADES DO GOVERNO ANTONESCU

BUCAREST, 31 (T.O.) — O general Antonescu publica nos jornaes de hoje um resuma das actividades desenvolvidas pelo governo nos seus tres primeiros mezes de actuação.

Entre os factos de grande significação figuram a entrada da Rumania no pacto tri-partido, a assignatura do accordo commercial com a Allemanha, a expropriação das propriedades ruraes judias, augmento do turismo no paiz, apezar das cessões territoriaes, soldo minimo aos operarios, oito milhões de leis para reparar damnos produzidos por terremotos e economia de 18 milhões nos ferrocarris.

PROHIBIDAS AS CEIAS DE ANNO NOVO EM MADRID

MADRID, 31 (T. O.) — O governador civil de Madrid prohibiu todos os banquetes e ceias de anno novo. Os cafés e resturantes cerrarão as portas, como de costume, a 1 hora da madrugada.

ESTÁ OPERANDO NO ATLANTICO SUL

Um navio mysterioso foi avistado pelo vapor yankee "Algic"

PERDAS

LONDRES, 31 (U. P.) — As perdas britannicas em navios mercantes, para a semana que findou a 23 do corrente, estiveram pela segunda vez abaixo da media registrada para esta guerra.

O Almirantado annuncia que nessa semana se perderam 18 navios, com 43.300 toneladas. Desses vapores 15 eram britannicos, com 32.849 toneladas, os restantes neutros.

Contrariamente aos habituaes exaggeros, desta vez os allemães annunciaram uma cifra menor que a real, pois informaram haver sido afundado, nesta semana, um total de 38.910 toneladas.

OPERANDO NO ATLANTICO SUL

NEW YORK, 31 (R.) — Um navio mysterioso, provavelmente um corsario, ou navio auxiliar de submarino, está operando em aguas do Atlantico Sul, escoltado por um submersivel, segundo annuncia o navio norte-americano **Alsie**.

ULTIMA HORA

BOMBARDEIOS SOBRE LONDRES — A RAF RESPONDE ATACANDO TERRITORIO ALLEMÃO

BERLIM, 31 (U. P.) — A D.N.B. annuncia que, a despeito do máo tempo, foram lançadas bombas sobre Londres, hoje, de uma grande altura.

SOBRE A ALLEMANHA

BERLIM, 31 (U. P.) — Quatro aviões da RAF sobrevoaram a Allemanha.

Nomeado ministro da Hespanha em Guatemala

MADRID, 31 (T. O.) — O **Diario Official** publica um decreto nomeando o ministro da Hespanha em Guatemala, sr. **Sanchez Agero.**

Freiras de um antigo e tradicional convento no sudeste de Londres retiram os escombros do altar mór, após um ataque dos bombardeiros nazistas. (Photo com exclusividade no Brasil para os "Diarios Associados")

RELEMBRANDO A BELLEZA DE BURGOS

"Cidade de onde partiram ondas humanas contra os mussulmanos"

CARACTERISTICAS

LONDRES, 31 — (Por Hilaire Belloc, correspondente da Reuter) — Temo que poucas pessoas concordem commigo em que Burgos é uma cidade typica, para o viajante hespanhol.

Sevilha é, architectonicamente mais gloriosa que Burgos e é um dos maiores e mais movimentados portos hespanhoes com toda sorte de vitalidade, que os visitantes do norte comprehendem.

A não ser a cathedral, nenhum monumento symboliza Burgos. Comtudo, a cidade permanece, para mim, como typica, da fronteira.

Cidade de onde partiram as successivas ondas humanas, no seu avanço contra os mahometanos.

Si você se dirige para o sul e para o oeste fica mais relacionado com esta terra particular de onde se espalhou a cultura hespanhola.

Aquelles que são chamados "conquistadores" eram homens da Extremadura. Tem-se dito, erradamente, daquelles heroes que eram levados a ser homens ingratos pela ingratidão de seus campos nativos, mas ha raizes mais profundas para esse facto: a distancia de qualquer centro e a falta de riquezas naturaes de origem, nos dias em que todos eram aventureiros creados na agricultura. Toda a historia da humanidade é a historia das migrações, das conquistas, das descobertas e das aventuras.

Comparo Burgos com a distante Extremadura, porque foi de Burgos que eu me dirigi ao sul e a oeste, quando jovem e continuei dali até atravessar a serra. Burgos tambem se ergue em minha memoria como o ultimo esforço de uma cruzada e o começo de outra. Era ella a séde de um ataque estabelecido num cinto disputavel, através do qual o avanço foi feito.

Mas, ninguem se emocionará

(Conclue na 2ª pagina)

Fustigados pela artilharia britannica

Os italianos, em Bardia, continuam passivamente á espera dos acontecimentos — Actividades inglezas nas fronteiras do Sudão e de Kenya

O COMMUNICADO FASCISTA

CAIRO, 31 (U. P.) — O Quartel General britannico deu o seguinte communicado:

"Na frente da Libya, em Bardia, a guarnição da Italia, fustigada pela nossa artilharia, continua passivamente á espera dos acontecimentos. Nas fronteiras do Sudão e de Kenya, nossas patrulhas estiveram activas".

O COMMUNICADO ITALIANO

ROMA, 31 (U. P.) — O Quartel General das Forças Armadas Italianas communica:

"Na zona fronteiriça de Cirenaica, actividades de nossa artilharia e de aviões de caça. **Tanks** e carros blindados inimigos que tentavam acercar-se de nossas linhas foram repellidos e avariados.

A base de Solum foi canhoneada pela nossa artilharia de longo alcance e atacada por nossos bombardeiros.

Durante a noite de 29 para 30 do corrente aviões inimigos bombardearam nossos aerodromos, na Cirenaica, sem occasionar perdas nem damnos.

Na frente grega, desenrolaram-se combates de caracter local. O inimigo soffreu perdas, deixando em nossas mãos armas e prisioneiros.

Unidades da nossa frota canhonearam intensamente, com resultado evidente, as centraes de abastecimento ao longo da costa greco-albaneza.

As nossas formações de bombardeio e aviões de vôo picado bombardearam ininterruptamente as installações militares, pontes e estradas inimigas.

Os nossos caças metralharam diversas concentrações de automoveis em marcha.

O porto e objectivos militares de Salonica e Prevesa, assim como os aerodromos de Janina e Cozani, foram bombardeados com grande exito.

Dois aviões inimigos, que se achavam no solo, foram destruidos.

Uma patrulha de **Hurricanes**, que tentava evitar um ataque dos nossos bombardeiros, foi repellida.

Um **Hurrican** foi derrubado.

Na Africa Oriental, fronteira do Sudão, actividades de artilharia e de patrulhas.

Aviões inimigos atacaram uma nossa base, incendiando um avião.

Os nossos caças derrubaram dois aviões inimigos.

Durante a noite de 30 para hoje, aviões inimigos sobrevoaram algumas localidades da Italia meridional, lançando fogos luminosos de bengala.

Um avião inimigo foi derrubado entre **shammas**."

MUTILADO

E' um fraco?

teme a tuberculose?

Emagrecimento, tosse seca, febre, dôres no peito resfriados frequentes e máu estar são sintomas de fraqueza pulmonar, a porta aberta á tuberculose.

VANADIOL

é excelente para as pessôas assim enfraquecidas, porque é um poderoso tonico do pulmão fraco - Qualquer pessôa póde tomar VANADIOL para fortalecer-se e engordar - Indicado na anemia, palidez, fastio e em todos os estados de fraqueza

DIFFICULDADES CADA VEZ MAIORES PARA A ALLEMANHA

A "NOVA ORDEM DE COISAS" NAO SE INSTALLA NA FRANÇA E NA RUMANIA

LONDRES, 31 (U. P.) — Informações chegadas a uma embaixada estrangeira nesta capital, geralmente bem informada, confirmam a impressão de que a Allemanha está se defrontando com difficuldades cada vez maiores para estabelecer a nova ordem de coisas tanto na França como na Rumania.

Diz-se que Hitler teria pedido ao governo francez para entregar a esquadra á Italia. Pensava certamente o chefe do Reich em alterar em favor da Italia o peso da balança do poderio naval no Mediterraneo e no Adriatico, o qual entretanto se inclinou favoravelmente para a Inglaterra. Ao que parece, Hitler procura tambem compensar dessa maneira os revéses italianos na Albania e na Libya. A mesma versão indica que Petain confiou aos amigos mais intimos o seu proposito de resistir ao eixo, caso a Allemanha insista em pedidos que excedam as condições geraes do armisticio.

Attribue-se essa attitude mais firme do marechal ao estimulo dos Estados Unidos. Entretanto, outra informação diplomatica de fonte fidedigna e não britannica, vinda de Bucarest, diz que a Allemanha tambem está encontrando difficuldades na Rumania. Von Klinger, antigo enviado allemão na Slovaquia, está sendo mencionado como novo ministro nazi na Rumania, em substituição a Fabricius. Von Klinger, que é considerado como o braço direito de Himmler, o chefe supremo da Gestapo, leva instrucções especiaes para extinguir de vez a desorganização introduzida na vida economica da Rumania pela Guarda de Ferro, com graves perturbações para o abastecimento e para os planos militares da Allemanha. Ficaria assim explicado o facto de novos contingentes de tropas nazis terem antecedido a chegada de Von Klinger a Bucarest.

"VIVERA' UM NOVO SECULO"

NEW YORK, 31 (T.O.) — O sr. Jacques Chevalier, ministro da Educação da França, fez hoje, declaração aos periodistas francezes sobre seus propositos politicos.

A renovação do paiz, disse, há de ser completamente moral e dirigida pela intelligencia. Por esse motivo, o papel desempenharão as escolas e universidades será de grande importancia.

Partindo desse principio, o ministro da Educação afastou dos corpos de mestres todos os elementos equivocos. Sabe-se porém que a maioria de dito corpo mereceu sua confiança.

O programma de ensino soffrerá por sua vez serias reformas. Medicos terão de opinar sobre horario de aulas e tambem sobre o conteúdo de programmas de ensino.

O mundo, adeantou, viverá num novo seculo. A universidade terá que estar em condições de representar um papel tão importante como antigamente.

SERVIÇOS DE UTILIDADE PUBLICA

Pedro Lessa SPYER
Engenheiro civil e de minas)

(PARA OS "DIARIOS ASSOCIADOS")

A regulamentação dos serviços de utilidade publica impõe-se precisamente, por constituirem esses serviços verdadeiros monopolios, para quem os explora.

Evidentemente, não é o caso de um monopolio absoluto, de accordo com o schema classico de Cournot e inexistente na vida real. Comquanto não sejam monopolios absolutos, não deixam os serviços de utilidade publica de constituirem monopolios, que os economistas designam por parciaes e perfeitamente capazes de oppor os maiores entraves ao progresso de um paiz. Dahi a necessidade imperiosa da regularização desses serviços pelo Estado.

E' sabido que os detentores de um monopolio, principalmente em um caso como o das empresas que exploram serviços de utilidade publica, cujos productos e serviços são sempre de procura pouco elastica, agem por erro e tentativa sobre a producção e, portanto, sobre os preços de venda até conseguirem o lucro maximo. Mesmo soffrindo prejuizos ramaveis não lhes interessa o bem estar geral, distribuindo a mercadoria por preços taes que seja beneficiado o maior numero possivel de consumidores. Interessa-lhes, ao contrario — e nisto está o grande mal — venderem menor quantidade de mercadorias, apenas o sufficiente para obterem a receita maxima.

O caso classico das colheitas de trigo na Inglaterra, estudado ha dois seculos por Gregory King, ilustra melhor o que acima disse. King calculou as colheitas de trigo, o preço unitario e a receita total, annualmente, dentro de determinado periodo de tempo.

O resultado foi o seguinte:

INDICES

Quantidade de trigo: 1 — 0,9 — 0,8 — 0,7 — 0,5 — 0,5.

Preço unitario — 1 — 1,3 — 1,8 — 2,6 — 3,8 — 5,5.

Valor global — 1 — 1,17 — 1,44 — 1,82 — 1,98 — 2,75.

Vê-se que quando a colheita foi peor — alcançou apenas a metade da colheita do anno base — o preço unitario do trigo se elevou a 1 a 5,5 e o valor total da producção quasi attingiu o triplo do valor total do anno base.

Para os agricultores foi, pois, optimo negocio uma pessima colheita, pois receberam por esta colheita minima muito mais dinheiro — cerca de tres vezes mais — do que haviam recebido pela colheita maxima do anno base.

O monopolista que, evidentemente, não conta com os factores naturaes para restringir sua producção ao ponto de lucro optimo, agirá artificialmente, reduzindo a sua producção e, portanto, elevando os preços de seus productos, até attingir a receita maxima.

Quando o Estado não intervem, o unico objectivo do monopolista é o lucro maximo. Não se satisfazem pois com um lucro razoavel, tendo sempre em vista o interesse geral, como concessionarios que são de serviços publicos, que ao Estado competia executar.

Precisamente porque essas empresas que exploram serviços de utilidade publica substituem o Estado em uma de suas mais importantes funcções, conseguindo, por isso, garantir-se contra os azares communs aos negocios privados, é que tambem ao Estado compete regulamentar e intervir em suas operações, traçando-lhes normas administrativas e economicas, fixando os padrões a que devem obedecer a sua contabilidade e estatistica, as amplitudes maximas a que devem ficar restrictas as suas despesas geraes, o modo de avaliação do capital invertido nas installações, etc. E' este, hoje, um direito do Estado, que não mais soffre contestação em parte alguma do mundo.

As inversões do capital nos serviços de utilidade publica, têm garantia quasi equivalente ás inversões de capital nos proprios titulos do Estado. Por isso, é indispensavel, que essas contas de capital sejam levantadas com todo criterio, de modo a não se permittir que o publico pague por capitaes que não foram realmente invertidos.

Todo cuidado com essas contas de capital é pouco, devido aos regimens de concessão de serviços publicos, outr'ora vigorantes no Brasil. Basta dizer que já chegamos a pagar garantia de juros, durante dezeseis annos, de capital de estradas de ferro, existente, apenas, no papel dos contractos.

OS TRES DESEJOS PARA 1941

WASHINGTON, 31 (R.) — A senhora Franklin Roosevelt expoz, hoje, os seus tres desejos para o anno de 1941:

Primeiro — Ter o poder de acalmar o medo;

Segundo — Ter a coragem de affrontar cada dia como vier;

Terceiro — Fazer todo o possivel para que o mundo seja reconstituido na base da justiça e do amor para todos.

Interrogada sobre as propostas de paz, apresentadas por um dos senadores, a senhora Roosevelt disse que não tinha informação de que o povo allemão faria a paz áparte de Hitler e que não sabia de exemplo de paz duradouro sem a collaboração do povo e da nação".

O MENOR annuncio, no MELHOR jornal, importa na MAIOR reclame.

O DIARIO DE PERNAMBUCO saúda a todos os seus leitores e amigos, desejando-lhes felicidades em 1941.

CHEGA A LISBÔA O ALMIRANTE LEAHY

Esperado com o maximo interesse em Vichy o novo embaixador americano

LONDRES, 31 (U. P.) — O almirante Leahy, novo embaixador dos Estados Unidos junto ao governo de Vichy, que leva uma mensagem pessoal de Roosevelt ao marechal Petain, acaba de chegar a Lisbôa, a bordo do cruzador presidencial "Tuscaloosa". O almirante é esperado em Vichy com o maior interesse, porque a situação do marechal Petain para com os allemães ficou reforçada consideravelmente depois do discurso do presidente Roosevelt. Não é duvidosa a constituição de um governo na Africa do Norte, sob a chefia do general Weygand, no caso em que os allemães insistissem em novas imposições contra a França.

O problema mais urgente para o Imperio Colonial francez seria o abastecimento de material de guerra.

Entretanto, tem-se a impressão de que os allemães procurarão evitar essas coisas, sobretudo si confirmar-se a versão de que elles estão novamente tentando a invasão da Inglaterra.

NENHUM ATAQUE DEPOIS DAS OPERAÇÕES DE DOMINGO

(Conclusão da ultima pagina)

cas de defesa; houve 7 perdas britannicas.

4 E MEIO MILHOES DE ALISTADOS

LONDRES, 31 (R.) — Os proximos 300.000 homens, que se vão registrar nos serviços militares, durante o mez de janeiro, fazem subir o total dos registrados a quatro e meio milhões.

FRAGMENTOS DE FERROS UTILIZADOS

LONDRES, 31 (R.) — As autoridades inglezas, locaes conseguiram salvar 750.000 toneladas de fragmentos de ferro, durante o primeiro anno de guerra.

PERDERAM 3.200 APPARELHOS

LONDRES, 31 (R.) — Os caças britannicos destruiram 3.010 aeroplanos inimigos, durante um anno de guerra, em defesa da Grã-Bretanha, protegendo os navios sobre a costa franceza.

O serviço de noticias do Ministerio do Ar, dando essas informações, adeanta que os canhões anti-aereos, os balões de barragens e outras unidades elevaram as perdas inimigas a mais de 3.200 apparelhos.

LANÇARAM 20 MIL BOMBAS

LONDRES, 31 (R.) — As más condições do tempo são responsaveis pela ausencia de aviões nazistas sobre a Grã-Bretanha, á noite passada. Tomaram parte no ataque da noite de domingo sobre esta capital cerca de 150 aviões nazistas, que lançaram 10 000 bombas incendiarias.

Não houve raids sobre a Allemanha hontem, á noite.

A Real Força Aerea bombardeou Napoles, domingo.

Churchill annunciou que tambem foram lançados folhetos em Valona.

Infecções Rebeldes Desaparecem Rapidamente!

O Antiseptico Esmeralda Moone é um antiseptico maravilhoso que destroi de vez germens e envenenamentos provocados por germens, sendo tambem um remedio notavel recomendado no tratamento rapido de infecções da pele.

Ha muitos anos tem sido usado contra furunculos, ulceras, abcessos e feridas, com os resultados mais satisfatorios.

Toda boa farmacia e drogaria tem á venda o Antiseptico Esmeralda Moone, em vidro original.

ESGOTAMENTO, FRAQUEZA GERAL, FALTA DE APETITE, FALTA DE MEMORIA, NEURASTHENIA, DEBILIDADE GERAL E INCAPACIDADE PARA PENSAR E TRABALHAR

NEUROSAN

MAGNIFICO RECONSTITUINTE A BASE DE PHOSPHORO ORGANICO, CALCIO, MAGNESIO, MANGANEZ, KOLA, GUARANÁ E VITAMINAS B E C

PRODUTO DO LAB. HILDEBERTO

O MOMENTO INTERNACIONAL

O chanceller-presidente do Terceiro Reich disse-o em sua ordem do dia: "a guerra deve ser continuada pela vontade dos belicistas democraticos e dos capitalistas judeus".

Não lhe perguntem quem começou esta guerra, cuja continuação, num passe de magica, elle transfere aos "democratas e aos israelitas". O illusionismo é uma especialidade da grande scenographia do regimen.

Mas, si a guerra continúa e num caracter de cada vez maior brutalidade (o bombardeio do centro da City é um espectaculo de crueldade neroniana) augmenta a inquietação do mundo, pelo que o esperaria amanhã, si os totalitarios conseguissem impor-lhe a sua vontade.

Sentimos que essa hypothese já hoje está se tornando difficil para o eixo, que, tendo ganho muitas batalhas no anno que hontem terminou, está ainda para vencer a ultima, que ainda não foi travada.

O eixo está nesta guerra como o jogador que, tendo ganho muito, não quer entretanto abandonar a mesa, emquanto os demais parceiros detiverem alguns "atouta". E por isso se dispõe a arriscar tudo, para a partida final.

Como não estamos ainda nessa derradeira phase, seria prematuro adeantar como o dr. Goebbels que a guerra está ganha.

Ella não está ganha para o eixo, esta guerra que o chanceller Adolf Hitler precipitou no mundo, na manhã tragica de 1º de setembro, quando seus aviões de bombardeio caíram como um bando de falcões adextrados sobre a Polonia quasi indefesa; e as suas columnas motorizadas se embrenharam pelas fronteiras desguarnecidas do vizinho incauto.

E' bem exacto que, até hoje, o numero de victorias tem sido para o Reich maior do que o de derrotas. O anno de 1940 póde ser mesmo considerado, para o novo exercito allemão, como excepcionalmente brilhante: todo o systema de defesas do occidente caiu como um castello de areia. O Estado Maior germanico esfarelou todas as linhas de defesa que tinham sido construidas para deter o seu avanço; os canaes Alberto e Juliana e a linha Maginot não resistiram a um mez de guerra.

Verificou-se que a tão proclamada efficiencia do exercito francez era um "bluff" e que o marechal Gamelin não passava de um ingenuo. O poderio militar da França era um colosso com os pés de barro.

O marechal von Brauchitsch, nesse particular, póde estar certo que lavrou um bello tento.

Mas... e sempre apparecem os "mas" para atrapalhar as cousas, no meio de todos esses successos (Noruega, Hollanda, Belgica, França) um capitulo sombrio ficou em aberto, no grande livro das victorias.

Foi o capitulo da Inglaterra. Na outra grande guerra, o Kaiser costumava ridicularizar o "miseravel pequeno exercito inglez".

No curso desta luta, Hitler e o seu Estado Maior da Propaganda sempre julgaram que os inglezes se bateriam até o ultimo francez. E ahi é que começa a serie de equivocos. Por causa dos inglezes, a Allemanha não póde esmagar o exercito de Dunkerque. Mais de 300 mil homens foram evacuados nessa retirada epica.

Por causa dos inglezes (da esquadra ingleza, da aviação ingleza, dos postos de defesa inglezes, da população civil ingleza, sempre e cada vez maior no seu esplendido sacrificio) a guerra não foi ainda ganha para o Reich.

Não falemos da cooperação da Italia, que do ponto de vista militar não é famosa. Com ou sem a Italia, a Allemanha teria vencido a França; e já agora a Italia começa a embaraçar o Reich, que terá de ir em seu auxilio, mais dia menos dia.

Entre as negativas com que Hitler encerra o seu balanço de 1940, teremos de incluir mais uma: não conseguiu, com o pacto tripartido, evitar a participação dos Estados Unidos na luta.

O anno de 1941 começa para a Allemanha com esse espantalho deante de si: os Estados Unidos da America do Norte, formidavel arsenal da Inglaterra invicta.

Neste momento, divisamos de longe, por sobre os mares do Norte, uma grande nação que se empenha na jornada mais dramatica de sua vida.

Vemos que as suas faces estão sangrando. Que as suas mãos gottejam de sangue. Que a sua velha alma está dilacerada. O seu peito, as suas ilhargas, a sua fronte estão macerados.

Mas, ella empunha o gladio com o arrojo, o garbo e a bravura de um lutador, que está disposto a se bater até a morte.

NÃO ACCEITA A PHILOSOPHIA DAS DICTADURAS

(Conclusão da ultima pagina)

que o chefe do governo norte-americano não se inteirou de que, com a mesma intenção, Churchill logrou somente fortificar a união entre as potencias do eixo.

Em geral, observa-se, nos circulos politicos desta capital, um facto indiscutivel: E' que as potencias do eixo demonstraram sempre para com o povo americano amizade e desejo de viver em paz unicamente.

NAO ACCEITA A PHILOSOPHIA DA DICTADURA

WASHINTON, 31 (Por Julius Edelten, correspondente da United Press) — Emquanto a attenção publica se acha concentrada na Europa, em muitas espheras do governo julga-se que o discurso pronunciado, no domingo, pelo presidente Roosevelt constitue um desafio ao Japão, no que respeita á realização da sua politica no Oriente, e, em particular, nas Philippinas.

O sr. Mcnutt, cujo nome foi mencionado com insistencia para desempenhar o cargo de secretario da Guerra, declarou ao correspondente que, com o seu discurso, "o presidente havia dado um aviso ao Japão, assim como tambem ás duas outras potencias do eixo, de que os Estados Unidos teem a intenção de manter, em forma effectiva, os seus direitos e os direitos das democracias, que, nesta parte, se vêem ameaçadas."

Elogiou o discurso pronunciado pelo presidente e manifestou que não deixam a menor duvida a respeito da sua politica externa, tanto na Europa como na Asia.

O senador Minton, segundo chefe da maioria no Senado, disse:

O presidente communicou ao mundo que os Estados Unidos não acceitam a philosophia dos dictadores, quer da Asia, quer da Europa.

Os commentarisas de problemas do Oriente attribuem grande significação ás palavras de Roosevelt acerca da frota. O presidente yankee affirmou: "A frota está em Hawaii". Fez a advertencia de que a frota da união está prompta para se oppor a qualquer possivel ataque contra legitimos interesses do paiz. Na realidade, Roosevelt não formulou uma declaração concreta sobre onde e em que condições poderia haver uma intervenção da frota, mas incluiu o Japão na mesma categoria.

Destacou que o pacto tripartido constitue uma ameaça contra a segurança do hemispherio occidental.

RELEMBRANDO A BELLEZA DE BURGOS

(Conclusão da 1.ª pagina)

com a memoria dessa cruzada se chega em Burgos pela estrada de ferro. Aquelle que soubesse qual a forma de entrada deixaria o trem, numa pequena estação antes da cidade e entraria em Burgos a pé. Então, saberia, segundo penso, o que quero dizer quando affirmo que Burgos tambem representa um typo com outra caracteristica, na Hespanha e que é infinita a fertilidade da aventura architectonica — o florescer das pedras. E você o percebe, aqui, mais fortemente, porque a parte do paiz que está atravessando mal lhe prepara para esse encontro.

Se você mostrava a qualquer pessoa, photographia dos campanarios gemeos de Burgos, tomadas a distancia, de maneira a não se notar os detalhes e perguntasse e a que provincia da christandade ellas pertenciam, a Hespanha seria o ultimo logar a que essa pessoa attribuiria o retrato.

Entretanto mostre a qualquer um, não completamente barbaro, photographias das altas torres de Sevilha e pergunte a que edificio pertencem e certamente, o ouvinte dirá rapidamente: este monumento proclama a gloria da Hespanha.

Eu creio que Burgos me perdoará essas poucas palavras de critica e lembrar-se-á de quanto eu a amo. Tambem Burgos deu-me muito bom alimento em muitos bons hoteis aos quaes eu rendo minha homenagem agora. Burgos mostrou sua delicadeza para um vagabundo desconhecido que a guardará para sempre na memoria.

M. G. Wells chega a Lisbôa

LISBOA, 31 (T. O.) — Espera-se, hoje, a chegada do escriptor inglez H. G. Wells, que saiu de New York num clipper e continuou a viagem das Bermudas, a bordo de um navio de passageiros.

ALBUQUERQUE RAMOS & CIA.

desejam aos seus amigos e preguezes prosperidades no NOVO ANNO.

Rua da Imperatriz, 110 — RECIFE.
Rua Dr. Barata, 236 — NATAL.

MUTILADO

Decorreram, com brilhantismo, as festas do Anno Bom

RECEPÇAO, HOJE, NO QUARTEL GENERAL DA 7.ª R. M., OFFERECIDA PELO GENERAL MASCARENHAS DE MORAES — AS DANSAS PROMOVIDAS PELO CLUB INTERNACIONAL E PELO CLUB PORTUGUEZ — FESTEJOS NOS SUBURBIOS E NO INTERIOR — CERIMONIAS RELIGIOSAS CELEBRADAS A' MEIA NOITE, NA MATRIZ DE SAO JOSE'

Do gal. Mascarenhas de Moraes ao "Diario de Pernambuco"

O COMMANDANTE DA SETIMA REGIAO SALIENTA A COOPERACAO DA IMPRENSA EM PROL DA DEFESA NACIONAL

O general Mascarenhas de Moraes, commandante da Setima Região Militar, enviou ao DIARIO DE PERNAMBUCO o seguinte officio:

"Q. G., Recife, em 31-XII-1940.

Do Cmt. da 7.ª R. M.

Ao Sr. Director do DIARIO DE PERNAMBUCO.

Assumpto: Votos de felicidades no Novo Anno (apresenta).

I — Iniciando-se, amanhã, o Novo Anno, tenho a immensa satisfação de apresentar-vos e aos que, sob vossa criteriosa direcção, trabalham nesse prestigioso jornal, os meus melhores votos de ininterruptas felicidades no decorrer de 1941.

II — Aproveito o feliz ensejo para, uma vez mais, vos testemunhar, como Commandante da 7.ª Região Militar, sinceros e effusivos agradecimentos á inestimavel collaboração que toda a imprensa do Recife, expontaneamente, me vem prestando, quer na divulgação de noticias referentes á minha administração, quer na propaganda dos alevantados ideaes de fortalecimento da Defesa Nacional.

III — A actuação patriotica dos jornaes pernambucanos durante a SEMANA DA PATRIA e no desenrolar das MANOBRAS DA 7.ª R. M. e ultimamente nas commemorações do DIA DO RESERVISTA, merece destaque especial, por se tratar de um serviço digno da sympathia de todos os brasileiros, militares ou não, porque na educação civica do povo a responsabilidade é a mesma cada um agindo, na esphera de suas attribuições, pelo maior engrandecimento moral e material do nosso querido Brasil.

João Baptista Mascarenhas de Moraes
General, Cmt. da 7.ª R. M."

Realizaram-se nesta capital, com brilhantismo, as festas commemorativas da passagem do anno.

Os festejos foram bastante animados, principalmente nos suburbios e nos clubs elegantes, onde se promoveram danças.

CLUB INTERNACIONAL

O Club Internacional celebrou o Anno Bom com o tradicional revellion offerecido á sociedade pernambucana e a seus associados.

A Banda Internacional, sob a regencia de Ulysses, e a Jazz da PRA-8, com Nelson Ferreira, executaram um programma de composições para o carnaval deste anno.

Creusa de Barros, Denise Avany e o crooner Góes apresentaram-se em diversos numeros, dando maior brilhantismo á festa do Internacional.

As danças tiveram o comparecimento de elementos de destaque de nossa sociedade e se prolongaram até ás primeiras horas de hoje.

CLUB PORTUGUEZ

As danças no Club Portuguez, offerecidas pela directoria aos associados, tambem tiveram grande concorrencia.

O baile iniciou-se ás 22 horas, tocando o Bando Academico, sob a regencia de Carnera, que apresentou um programma de musicas regionaes.

O dancing do Portuguez apresentou artistica decoração. A' meia noite realizou-se a distribuição de brinquedos carnavalescos.

ENCRUZILHADA

Na Encruzilhada as festas do Anno Bom se revestiram de brilhantismo. A praça onde se effectuaram apresentavam illuminação especial. Grande numero de barracas, carrousseis e outros entretenimentos populares funccionaram durante toda a noite, sendo grande a concorrencia do povo aos folguedos.

Uma banda de musica fez retretas das 21 horas de hontem ás 3 horas de hoje.

MAGDALENA

Na Magdalena vem se cumprindo um programma de festas desde o Natal. Hontem os festejos foram muito concorridos e se processaram na melhor ordem.

Funccionaram carrousseis, barracas de prendas, retreta, pastoril, etc.

A' meia noite foi queimado vistoso fogo de artificio.

BEBERIBE

Em Beberibe realizaram-se festas que despertaram grande interesse por sua originalidade.

Houve uma lapinha infantil e, cerca das 21 horas, realizou-se o desembarque de Papae Noel na ponte da Pensão, naquelle suburbio. O barco em que viajou o cortejo de Papae Noel, pelo rio Beberibe, estava artisticamente illuminado.

MATRIZ DE SAO JOSE'

Na matriz de São José celebrou-se festivamente o inicio do novo anno.

A' meia noite, após o cantico do Tanto-ergo, deu-se a benção do Santissimo Sacramento.

No acto officiou o pe. Carlos Barretto, vigario da parochia.

As cerimonias tiveram o comparecimento de grande numero de fiéis.

MATRIZ DE SANTO ANTONIO

Nesse templo haverá, hoje, ás 9 horas, missa solenne cantada, de Anno Bom, sendo após o acto dada a benção com o Santissimo Sacramento.

A's 11 horas será celebrada, como de costume, a missa da capellania.

No dia 6 serão realizados os mesmos actos em louvor dos Santos Reis Magos.

CLUB CYCLISTA

A directoria do Club Cyclista offereceu, hontem, á noite, na séde social, um baile aos associados e familias.

Aproveitando a festa, fez-se a entrega solenne, ás 20 horas, dos premios aos vencedores da grande prova cyclista annual I Volta da Cidade do Recife, realizada em 22 do ultimo mez, pelo Departamento Technico do Club.

RECEPCAO NO QUARTEL GENERAL

O gal. Mascarenhas de Moraes, commandante da 7.ª Região Militar, offerecerá, hoje, ás 10 horas, no Quartel General, recepção á officialidade das guarnições aquarteladas nesta cidade e em Soccorro.

Os officiaes deverão reunir-se no salão de honra do Q. G.

Em nome de seus collegas falará o coronel Jaquim de Magalhães Cardoso Barata, chefe da 21.ª Circumscripção de Recrutamento. Saudará o commandante da Região, apresentando-lhes os votos de felicidades de todos os que servem sob suas ordens.

Durante a cerimonia tocará no saguão de entrada no Quartel General a banda de musica do 21.º Batalhão de Caçadores.

O COMMANDANTE DA REGIAO E A OFFICIALIDADE EM VISITA AO INTERVENTOR FEDERAL

Hontem, á tarde, o general commandante da Região esteve no palacio do governo, em companhia da officialidade, afim de apresentar cumprimentos de bons annos ao interventor Agamemnon Magalhães. Nessa occasião, o commandante da Região, accentuou a perfeita compreensão que animam o poder civil e as forças armadas para a paz e a felicidade do Brasil.

NAO HAVERA' HOJE RECEPÇÃO EM PALACIO

Não haverá hoje recepção, no palacio do governo.

Sendo dia feriado, não haverá, hoje, trabalho, nas officinas do DIARIO DE PERNAMBUCO, pelo que só voltaremos a circular na proxima sexta-feira.

Uma Idea Genial! A Sensação do Mundo Elegante!

Moda Sinfónica

Decorados internos armonizados com as cores externas segundo principios artisticos modernissimos.

Quem dera que papae Noel nos desse um presente assim!

O HUDSON DE 1941 é o carro preferido da Elite Automobilista, pela sua elegancia, economia, conforto, resistencia e SEGURANÇA inequaladas por qualquer outro carro. — O NOVO

HUDSON 1941

ANTES DE ADQUIRIR O SEU AUTOMOVEL EXAMINE AS VANTAGENS DOS NOSSOS CARROS.

PREÇOS DESDE TRINTA E DOIS ATE' CINCOENTA CONTOS

DAVILA, CERQUEIRA & CIA.

AVENIDA RIO BRANCO N.º 82

DEPARTAMENTO ADMINISTRATIVO

Relatados diversos projectos de Prefeituras do interior — Conforme telegramma do ministro da Justiça cada membro de Departamento terá direito a 10 dias de ferias

Reuniu-se hontem, ás 11 horas da manhã, em sessão ordinaria, sob a presidencia do sr. José Bezerra Filho, o Departamento Administrativo do Estado.

Occupou a secretaria o sr. Liberalino de Almeida. Estiveram presentes os srs. Joaquim Amazonas, Manoel Leão, Leoncio de Araujo e Domingos de Abreu. Foi approvada a acta. Procedeu-se, depois, á leitura do seguinte expediente: telegramma do ministro da Justiça redigido nos seguintes termos: "Sem prejuizo prasos reguladores tramites processos, podeis conceder férias dez dias membros desse Departamento. Attenciosas saudações. — (a) Francisco Campos, ministro Justiça; officios do secretario do Interior ns. 2212 a 2216, remettendo projectos de decretos-leis de varios municipios. O presidente distribuiu esses officios do modo seguinte: 2214 (projecto de Bebedouro) ao sr. Joaquim Amazonas; 2215 (projecto da Madre de Deus) ao sr. Manoel Leão; 2212 e 2216 (projectos de Moreno e Aguas Bellas) ao sr. Domingos de Abreu e 2213 (projecto de Bello Jardim) ao sr. Leoncio de Araujo.

Na ordem do dia foram discutidos, votados e approvados os seguintes pareceres: ns. 852 a 854 relatados pelo sr. Joaquim Amazonas. Nesses pareceres o relator opinou pela approvação dos seguintes projectos: n.º 12 da prefeitura de Surubim, n.º 9 da prefeitura de Vertentes e n.º 13 da prefeitura de Jaboatão; n.º 855 do sr. Manoel Leão opinando pela approvação do projecto de decreto-lei n.º 11 da prefeitura do Recife, dispondo sobre abertura de creditos supplementares: nºs. 856 a 859 redigidos pelo sr. Leoncio de Araujo. O relator, no primeiro, opinou pela approvação dos projectos nºs. 14 e 15 da prefeitura de Lagôa dos Gatos, no segundo, pela apprvação dos projectos ns. 11 a 15 da prefeitura de Bello Jardim, no terceiro e quarto, pela approvação dos projectos n.ºs 8, da prefeitura de Cabrobó e n.º 6 da prefeitura de Limoeiro, respectivamente; nºs. 860 a 865 de autoria do sr. Domingos de Abreu. O relator nesses pareceres conclue pela approvação dos seguintes projectos: n.º 14 da prefeitura de Carpina, nºs 5 e 6 da prefeitura de Escada, nºs 10 e 11 da prefeitura de Queimadas, n.º 6 da prefeitura de Ipojuca e n.º 4 da prefeitura de Escada; n.º 866 do sr. Joaquim Amazonas opinando pela approvação do projecto n.º 12, da prefeitura de Bebedouro; n.º 867 redigido pelo sr. Manoel Leão opinando pela approvação do projecto n.º 14 da prefeitura da Madre de Deus; nºs. 868 e 869 relatados pelo sr. Domingos de Abreu, concluindo, no primeiro, pela approvação do projecto n.º 12 da prefeitura de Moreno, e no segundo, pela dos projectos nºs. 7 e 8 da prefeitura de Aguas Bellas; n.º 870 redigido pelo sr. Leoncio de Araujo em que conclue pela approvação do projecto n.º 18 da prefeitura de Bello Jardim.

O Departamento reunir-se-á amanhã, ás 16 horas, em sessão ordinaria.

TEMPOS DE GUERRA

Se nos tempos normaes, os nervos do homem moderno se acham sujeitos a choques frequentes, que repercutem de maneira desastrosa sobre o seu organismo inteiro, produzindo-lhe males, ás vezes irreparaveis, na emergencia da guerra essas provas tornam-se ainda mais perigosas para a saude. A excitação nae, as apprehensões crifundas das perturbações nos negocios os dissabores, os desgostos occasionados pelas alternativas da luta, a que cada um de só se acha ligado de alguma fórma, tudo isso martela o systema nervoso e póde produzr os mais graves disturbios para o homem O Benal é a garantia de que r guerra distante não se reflectirá sobre a nossa saude. O Benal dá a tranquillidade do espirito e assegura o equilibrio organico. O Benal acalma os nervos e propicia um somno generoso e reparador Benal é uma formula do prof. Austregesilo, o grande mestre da Neurologia Brasileira Faça do Benal o seu companheiro inseparavel dos tempos de guerra.

Medalhas a varios jornalistas

RIO 31 (Agencia Nacional) — O conselho das tres Ordens, por sugestão do ministro da Guerra, resolveu conferir medalha commemorativa do cincoentenario da proclamação da Republica e respectivo diploma a alguns jornalistas que servem no seu gabinete.

O acto terá logar no dia 3 de janeiro, sendo a entrega das condecorações feitas pelo ministro da Guerra.

"MAGROS DE NASCENÇA" NUTRAM DE IODO SUAS GLANDULAS

A sciencia affirma que o IODO NATURAL em dóses regulares, é indispensavel ao restabelecimento de pessôas magras, esgotadas, fracas e nervosas!

Si está magro e esgotado; si está sempre cansado, nervoso e irritado; si se aborrece com facilidade, é quasi certo que seu sangue está fraco e pobre, necessitando de substancias nutritivas capazes de augmentar seu peso, suas forças e energias, sem o que jamais poderá V. S. sentir-se bem. Está descoberta, felizmente, a verdadeira causa destes transtornos, bem como um methodo novo e rapido de corrigil-os.

Os alimentos e os remedios nada adeantam em taes casos. Em geral, ingerimos alimentos em quantidade sufficiente. O mal está na falta de assimilação completa dos mesmos, processo pelo qual as substancias digeridas se transformam em carnes rijas, musculos, energia e vitalidade. São pequeninas glandulas que governam este processo. Essas glandulas necessitam de uma dóse regular de IODO NATURAL — que se encontra em pequenas quantidades no espinafre, na alface, etc. e que não deve ser confundido com o iodo obtido por processos chimicos, ás vezes toxico. O modo mais facil e rapido de se conseguir IODO NATURAL, essa substancia indispensavel ao bem estar organico, é tomar Vikelp, o novo concentrado de minerais marinhos. Vikelp é 1.300 vezes mais rico em iodo do que as ostras, até ha pouco consideradas a sua melhor fonte. O iodo contido em Vikelp normalisa as glandulas que governam o peso e a resistencia organica, estimula a assimilação dos alimentos, enriquece o sangue, dá saúde e vigor. Vikelp proporciona ao organismo, em dóses sufficientes, o provimento diario de ferro, cobre e phosphato de calcio, bem como da mais importante das vitaminas — a vitamina "B".

Experimente Vikelp, por uma semana apenas. O seu medico approvará este tratamento. Observe como o somno torna-se tranquillo. Como seu aspecto, disposição e appetite melhoram. As pessôas que tomam Vikelp engordam, geralmente, 2 kilos na primeira semana. Vikelp custa pouco e encontra-se nas bôas pharmacias e drogarias.

LABORATORIOS ASSOCIADOS DO BRASIL, LTDA.
Rua Paulino Fernandes, 49 — Rio de Janeiro

Comprimidos VIKELP

470-P

DESPERTA O TRADICIONAL PATRIOTISMO FRANCEZ

Pertinax estuda as manifestações estudantis de 11 de Novembro em Paris — Crescem as sympathias pelos inglezes — O Marrocos hoje é antifascista — Weygand mysterioso

(Copyright da N.A.N.A. — Agencia Norte-Americana — Exclusiva dos "Diarios Associados")

Por PERTINAX

NOVA YORK, dezembro de 1940 (Por via aérea) — O marechal Petain pretende visitar Paris dentro de pouco tempo. As autoridades allemãs receberam o pedido e estão estudando antes de attender ao desejo do velho cabo de guerra.

Até algumas semanas passadas, o governo de Vichy recceiou que agitadores totalitarios do typo de Deat e Doriot pudessem controlar as cousas, com o auxilio de Oto Abetz, o "embaixador" allemão, para conquistar certa liderança politica e assim exercer certo controle na metropole franceza. E isso elles temiam vendo a possibilidade da installação de um governo rival. Esse pesadelo, porém, parece estar removido.

O governo de Petain, porém, tem outra cousa a temer no momento. A população parisiense, ainda atordoada do desastre da primavera, confia cegamente na victoria ingleza e colloca todas as suas esperanças de liberdade nas armas da Inglaterra.

As tumultuosas demonstrações do dia do Armisticio (11 de novembro ultimo) em torno do Arco do Triumpho e nos Campos Elyseus deixaram isso patente. Os pelotões da policia do exercito allemão tiveram que agir drasticamente para suffocar as sinceras manifestações do povo de Paris e varios jovens estudantes ficaram mortos na rua. E' a primeira manifestação do patriotismo da França desde a queda de Maio.

O governo está ansioso para promover uma manifestação, mas de outra natureza: uma manifestação de solidariedade ao velho soldado, repetindo as manifestações de Lyon e Toulouse, onde Petain appareceu perante a multidão com a bandeira tricolor no peito.

OS OBJECTIVOS DO GOVERNO PETAIN

Uma manifestação assim seria de duplo effeito para o governo de Vichy. De um lado seria uma demonstração de que o povo de Paris não via mais o governo de Vichy como um instrumento do invasor, desenvolvendo um preito sentimental a Petain. Por outro lado Laval (N. R. Este artigo foi escripto antes da quéda e prisão de Laval) poderia dizer aos allemães que as cousas marchavam ás mil maravilhas para o tão esperado accordo total de Vichy e Berlim.

Ninguem se illuda com o patriotismo francez, pois elle não é facil de ser controlado e muitas outras manifestações de sympathia aos inglezes se succederão. A transferencia do governo de Vichy para Paris já está afastada pelo momento, pois tal cousa só seria concedida em troca de um accordo que ainda não está viavel. Talvez que a visita de Petain a Paris seja uma concessão já bem grande. Os controladores da parte não occupada da França não escondem seu desapontamento por tudo isso e encontram bôas razões para isso. Os lemas e as instituições do Nacional Socialismo e do Fascismo, na Allemanha e na Italia, nos seus annos iniciaes, conseguiram sympathia popular porque deram uma expressão forçada ao impulso collectivo para vingança e uma saida para os tratados de paz que então já eram apontados como irreconciliaveis com os interesses e o respeito das nações vencidas. Os lemmas e as instituições eram apresentados como um fim. Era a rehabilitação da honra e da força nacionaes. A legislação totalitaria de accordo com os vencedores não pode trazer qualquer appello ao povo da França. A degeneração moral do paiz, e, em consequencia, a terrivel derrota militar soffrida ha seis mezes passados, são onus que exigem um pagamento maior para o povo. Apenas os opposicionistas, uma parcella minima do povo francez, podem estar satisfeitos com o actual estado de coisas.

Na Allemanha, os constructores do nacional-socialismo foram homens que se levantaram contra o armisticio de 1918. Na França, os reformadores são os culpados da derrota do paiz, são os culpados de terem provocado o abandono da luta, o abandono da esquadra britannica e o abandono de um alliado.

Comportaram-se em maio e junho da mesma maneira que, nas palavras de Hitler, os marxistas, liberaes e judeus se comportaram sob o dominio de Guilherme II e na Republica de Weimar.

SYMPATHIAS PELA INGLATERRA

Não é de admirar que os sentimentos pró-Inglaterra se espalhassem tão grandemente na França metropolitana e ainda em maior porção no imperio francez ultramarino, onde, pelo menos emquanto durar o dominio maritimo britannico ha de drapejar a bandeira da França livre.

Noticias recentes dizem das grandes transformações que se veem passando no Marrocos. Os locaes que devido á opposição a Leon Blum se mostravam bastante inclinados para o fascismo, tendo mesmo ajudado Francisco Franco na guerra da Hespanha, agora se mostram completamente contrarios a tal regimen, desde que tiveram conhecimento que desde julho ultimo 150 mil soldados espanhoes estavam concentrados na fronteira do protectrado francez. Weygand, falando aos officiaes, disse que qualquer tropa estrangeira que pizasse solo francez devia ser repellida. Disse a um amigo que só agora sabe mesmo quanto vale o Imperio Colonial francez. Bastante incoerentemente elle procura comprar mantimentos nos Estados Unidos mas recusa qualquer bôa vontade ingleza.

Entrega de espadins aos novos guardas Marinha

RIO, 31 (Agencia Nacional) — Realizou-se hoje a cerimonia da entrega dos espadins aos novos guardas-marinha com a presença do president da Republica, na Escola Naval.

O acto se revestiu de grande brilho tendo logar na praça de sports da Escola, que se achava repleta de officiaes e familias.

Durante a cerimonia, o director da Escola. Durante a cerimonia o director da Escola, almirante Lemos Basto, pronunciou eloquente discurso de saudação ao presidente Getulio Vargas que passou em revista o corpo de alumnos, tendo anteriormente almoçado na Escola com o ministro da Marinha, o director da Escola e outras altas patentes da Armada.

Applaude a politica naval brasileira

SANTIGO DO CHILE, 31 (Agencia Nacional) — "El Mercurio" applaude calorosamente a politica naval brasileira ao noticiar o recente lançamento ao mar do segundo destroyer construido nos estaleiros do Rio e de accordo com o programma naval de 1938.

CAIXA DE PERGUNTAS

Sintonize hoje ás 21,30 horas para PRE 8 — SOCIEDADE RADIO NACIONAL — do Rio de Janeiro, 980 quilociclos, pois, ouvindo um atraente programa radiofonico poderá você, leitor amigo, candidatar-se a varios premios em dinheiro.

Ouça "CAIXA DE PERGUNTAS" sob o patrocinio de GUARAINA, a famosa inimiga da dôr.

— x —

Procure os impressos para as "Cruzadas-Novissimas-GUARAINA" nas Farmácias e Drogarias.

NAO HA DÓR ONDE HA GUARAINA!

MUTILADO

DIARIO DE PERNAMBUCO

Fundado em 1825
Director: CARLOS MIZZIEI
Praça da Independencia, 13
Telepa. Gerencia 6021 Redacção 6033
EXPEDIENTE
A correspondencia de ordem commercial deve ser exclusivamente endereçada ao GERENTE DO DIARIO DE PERNAMBUCO
Para annuncios procure o DEPARTAMENTO DE PUBLICIDADE pessoalmente ou pelo phone 6021
ASSIGNATURAS:
Anno — 30$000 Semestre — 15$000
(Nos paizes signatarios da Convenção Postal Universal)
Anno 95$000 Semestre — 50$000
(Nos paizes signatarios da Convenção Postal Universal)
Anno 215$000 Semestre 110$000
AS ASSIGNATURAS SÃO PAGAS ADEANTADAMENTE
— 101 —
SUCCURSAES:
SOCIETY' MUTUELLE DE PUBLICITE' Rue Rougemont, 14 Paris
FRED KRUTZENSTEIN Walter Street, 108 New York
SERVIÇOS DE IMPRENSA LTDA. Rua Senador Feijó, 189-1º São Paulo
SERVIÇOS DE IMPRENSA LTDA. Edificio Odeon (sala 502) Rio de Janeiro
ALCIDES LOPES Rua Senador Mendonça, 18-1º, Maceió — Alagôas
JOSÉ LEAL Praça G. Adaucto, 44 João Pessôa — Parahyba
MARIO E. LYRA Av. Rio Branco 818 Natal — R. G. do Norte
A. LAURENTINO RAMOS Rua Maciel Pinheiro 164 Campina Grande — Parahyba
— 101 —
Cobrador autorisado José Florio

O presidente Vargas reaffirma a neutralidade do Brasil e o apoio á politica pan-americana

AS INQUIETAÇÕES DA HORA QUE PASSA

O anno de 1941, que hoje se inicia, é ainda de terriveis apprehensões. Pesa sobre todos nós, membros da grande familia humana, uma espectativa de angustia e de duvida: que irá acontecer, nesta nova etapa, que agora começa?

Até onde durará esta guerra sinistra e cruel, que a nada poupa, deante de si, nem aos velhos, nem ás creanças, nem aos enfermos, nem aos monumentos de arte, nem ás igrejas, nem aos conventos, nem aos campos tranquillos, transformados em objectivos militares.

Antigamente, poupavam-se as populações civis e as cidades abertas. Havia um limite á crueldade e ao terror. Hoje, essas barreiras cairam por terra. Um verbo novo, surgido da tragedia de uma cidade ingleza, de 200 mil habitantes, arrasada numa noite, por uma onda de aviões de bombardeio, veiu dar toda a extensão ao horror desta hora: o verbo "coventryzar".

Toda a humanidade está ameaçada dessa "coventryzação" intensiva. A ameaça da guerra se estende por todos os hemispherios. Primeiro, foi a Europa. Depois, a Africa. A Asia, que já se achava em luta, encontra-se na espectativa de vêr espalhar-se a fogueira. A guerra está na Oceania.

Até quando ella estará longe de nossa America, pacifica e humana?

—

Nenhum de nós tem mais a illusão de que o Oceano seja trincheira intransponivel. Os espaços estão abertos á navegação de apparelhos de grande raio de acção. As distancias desappareceram. Um tapete magico corre pelos ares. Ninguem se pode considerar a resguardo da guerra integral, seja onde fôr.

Esses são os pensamentos que nos saltejam nesta hora, de inquietação e de apprehensões geraes para os povos da terra. Caminhamos como si fôra por um grande tunel sombrio, especie de São Gothardo, cuja saida ninguem pode prever.

Entretanto, não podemos deixa de esperar. Seria horrivel que, neste primeiro dia do anno, acceitassemos tudo como uma negra fatalidade e como si tivessemos de ser votados ao sacrificio.

Esperamos assim que as forças benevolas, amparadas pelo sopro de Deus, triumphem no meio da grande tragedia do seculo, a maior que a humanidade já atravessou, através dos tempos, pela sua extensão e pelos meios de anniquilamentos desencadeados pelo mundo. E que triumphe aquella "justiça immanente" contra tudo o que o odio, o rancor, a ambição, a vingança e os sentimentos mesquinhos e vis accumularam.

Não desesperançamos da certeza dessa victoria, que é a da consciencia humana e das verdadeiras aspirações de todas as communidades.

Com o coração voltado humildemente para Deus, confiamos que as vicissitudes deste dramatico momento historico sejam transpostas, abrindo-se afinal para os homens uma época mais feliz e mais tranquilla.

Controle sobre generos de primeira necessidade em Lisbôa

LISBÔA, 31 (T.O.) — O controle do Estado sobre productos, que até agora só se exercia com relação a generos alimenticios, se estenderá dóravante a outros artigos de primeira necessidade. De primeiro de janeiro em deante, os fabricantes e commerciantes de artigos de lã terão que communicar os seus excedentes ás respectivas camaras.

ATTINGEM AS DEFESAS, ETC.

(Conclusão da ultima pagina)

sa, limpando-se o territorio paulatinamente, apezar de os italianos, nos ultimos dias terem opposto uma resistencia mais tenaz.

Entre os mil prisioneiros capturados figuram destacamentos de aviadores que foram dispersada ao tentar um contra-ataque.

A maioria dos prisioneiros italianos foi capturada no sector de Klissura, onde os gregos intensificaram seus ataques contra os reforços italianos. Nessa frente, os hellenicos se apoderaram de varias unidades de Bersaglieri, que haviam chegado ha pouco da Italia. A manobra dos gregos, na região albaneza dos montes Pindo, ao norte de Klissura, impediu que os italianos pudessem consolidar as posições para onde se haviam retirado.

Com tactica subtil, os hellenos isolaram diversos destacamentos, entre elles alguns de Bersaglieri, e conseguiram fazel-os prisioneiros.

E' laconico o communicado sobre as operações na frente da costa; informa-se simplesmente que os gregos avançam através das trincheiras avançadas italianas.

A RESPEITO DAS CANÇÕES CARNAVALESCAS

Austregesilo de ATHAYDE
(Copyright dos "Diarios Associados")

RIO — Dizem os entendidos que as musicas carnavalescas deste anno são ainda mais pobres do que as dos annos anteriores. Vê-se cada dia maior influencia dos rythmos estrangeiros nessas composições que deveriam accentuar o sentido profundo da vida do nosso povo. E' natural que isso aconteça, depois do mercantilismo que se introduziu nessas actividades, que antes eram desinteressadas e nasciam do genio e da vocação dos seus autores.

* * *

Comtudo não acredito que a idéa de submettel-a a commissão especiaes para a escolha e officialização desse genero de musica, produza o effeito desejado.

O verdadeiro juiz é o povo, que as selecciona pelo criterio das affinidades com os seus estados de alma. Um jury severo protocollar, formalista, materia a espontaneidade, despojando as canções do elemento essencial do seu triumpho.

* * *

Exerça-se a censura para as letras, afim de escoimal-as do que seja inconveniente ou pernicioso. Mas deixe-se que o publico prefira com o seu juizo insubstituivel aquellas que devem ficar.

Não se pense que esses assumptos carecem de importancia e não merecem o exame dos jornalistas, que de ordinario se devotam a questões mais sérias. Tudo o que vem das massas tras a força do seu espirito. Tem a belleza do seu genio creador.

Cousas da cidade

LIMPEZA DAS PRAIAS

Começou hontem a Prefeitura a fazer uma limpeza na praia da avenida Beira Mar, retirando a grama e a gitirana que se estendem numa larga extensão. Para que o serviço fique completo, será necessario que se opere uma terraplenagem geral, de sorte a reduzir os bancos de areia, que aqui e ali se foram accumulando.

Em alguns pontos, sobretudo na proximidade do Pina, com a retirada de material para os aterros dos alagados, a praia offerece feio aspecto, como se tivesse sido submettida a um bombardeio aereo. Removendo-se os entulhos, tapando-se os buracos, retirando-se o lixo, ficará toda a praia, limpa, numa area de seis kilometros, podendo ser aproveitada pela população que a procura para o banho de mar ou para o simples passeio.

A proposito, seria de bom alvitre que se removesse o ultimo letreiro, que ainda campeia na praia do Pina. Tambem não se justifica que permaneçam duas immundas barracas cobertas de folhas de flandres, as quaes, segundo se diz, servem para as turmas de trabalhadores dos esgotos.

A limpeza que se está fazendo deve ser a mais ampla possivel. — X.

Os acontecimentos dos Balkans, durante o anno que findou

MAIS UMA VEZ O SUDESTE EUROPEU RETOMA O SEU TITULO DE "BARRIL DE POLVORA" — A INTERFERENCIA ALLEMA VEM ENCONTRANDO FORTE REACÇÃO, EM VIRTUDE DOS SUCCESSOS ANGLO-GREGOS CONTRA A ITALIA

NOTA DA "UNITED PRESS" — O seguinte artigo passa em revista os acontecimentos do anno na agitada região dos Balkans, que hoje voltou a merecer sua fama de ser "o barril de polvora da Europa", em vista das noticias sobre grandes movimentos de tropas allemãs.

BELGRADO, 31 (U.P.) — Examinado restropectivamente, o anno de 1940 apresenta quatro periodos do ponto de vista do sudeste europeu.

Primeiro — A neutralidade da Italia e o esforço de quatro mezes para formar um bloco balkanico de neutros com inclusão da Hungria e Bulgaria.

Segundo — A mudança de attitude da Italia no occidente da Europa, que deixou o "Eixo" em liberdade para accentuar sua penetração na Rumania, Hungria e Bulgaria, cortando tambem aos Balkans sua unica porta de exportação para ultramar, pelo Mediterraneo.

Terceiro — A occupação da Bessarabia, que precipitou a dissolução da Rumania por etapas progressivas, terminando na penetração allemã.

Quarto — O conflicto italo-grego, simultaneamente com o jogo diplomatico resultante da extensão do triplice pacto da Hungria, da Rumania, e a attitude reservada da Yugo Slavia e da Bulgaria.

Os primeiros quatro mezes pareceram de bom augurio para a paz. Mas, pensou-se que o ministro das Relações Exteriores da Italia, conde Ciano, tinha convencido em genebra o seu collega hungaro, conde Czaky na entrevista que realizaram em Veneza, que retardava a satisfação de suas aspirações sobre a Transylvania até depois da guerra.

A Turquia e a Bulgaria mostravam-se em melhores relações e o ambiente parecia favoravel para a realização da Entente Balkanica; a conferencia reuniu-se em Belgrado durante a primeira semana de fevereiro e fracassou por completo. Tambem fracassaram os esforços da Turquia para remodelar a Entente Balkanica, afim de convertel-a em um instrumento collectivo.

A Italia modificou sua politica cessando de propôr a criação de um bloco balkanico, sob a sua protecção, e se approximou cada vez mais da Allemanha especialmente depois da invasão da Noruega.

A politica britannica procurou contrabalançar o fracasso da Noruega, desenvolvendo campos de batalha secundarios, e assim intensificou seus esforços no sudeste.

A Rumania accusou os britannicos de projectarem actos de **sabotage** entre elles a destruição da **Porta de Ferro** do Danubio, e confiscou as provisões que se encontravam a bordo de alguns navios britannicos.

Ao mesmo tempo observou-se uma grande affluencia de turistas allemães em direcção ao sudeste. A Yugo-Slavia e a Rumania viram-se obrigadas a tomar severas medidas contra elementos suspeitos. Tanto os interesses da Allemanha como os da Inglaterra coincidiam no petroleo da Yugo-Slavia e nos depositos yugo-slavos de bauxista, cobre e ferro. A Rumania e a Yugo-Slavia foram obrigadas a estabelecer a fiscalização official das exportações de materiaes e productos de valor militar, pois de outro modo a superioridade financeira britannica teria vencido a Allemanha na Rumania, e na occupação da França começou a Italia a desembarcar batalhões operarios na Albania. A Yugo-Slavia replicou enviando uma missão economica á Russia, da qual resultou o reinicio das relações diplomaticas, depois de uma interrupção de vinte annos.

Em virtude da visita effectuada em maio pelo ministro da Agricultura da Allemanha, Herr Darre, a Hungria consignou cada vez maiores recursos á disposição da Allemanha. Nesse momento, quando a Allemanha estava empenhada em uma luta com a Inglaterra pela hegemonia no sudeste da Europa, a Italia uniu-se á Allemanha na luta com a França, no oeste, o que modificou por completo a situação nos Balkans e converteu o Mediterraneo em um campo de batalha, cortando o commercio de ultramar e orientando de novo a politica balkanica inteiramente para a direcção norte.

Em fins de junho, depois de assegurar-se do dominio dos paizes balticos, os Soviets entraram na scena balkanica occupando militarmente e de surpresa a Bessarabia.

Em fins de julho a Hungria tinha mobilizado . . . 1.000.000 de homens, e a Bulgaria teria, provavelmente, por sua vez, 500.000 homens em armas em sua fronteira com a Rumania quando esta foi convocada á Vienna para ratificar o seu despojo, depois das entrevistas dos governantes hungaros com os srs. Hitler, von Ribbentrop e conde Ciano.

A Allemanha tinha que impedir a todo o custo uma guerra nos Balkans, caso quizesse continuar recebendo provisões sem interrupção, e a presença da Russia que estava desfazendo as fronteiras rumenas dava caracter urgente á Conferencia.

A existencia de uma fronteira commum entre a Russia e a Bulgaria poderia significar a extensão do bloco russo com a inclusão da Yugo-Slavia, a penetração da influencia russa em todo o Balkans, o dominio russo da região petrolifera de Ploesti e talvez o dominio russo dos Dardanellos, mediante a pressão sobre a Turquia.

A Rumania foi despojada para evitar essas contingencias.

O **veredictum** de Vienna devolveu á Hungria 1.000.000 de hungaros, juntamente com 2.000 de rumenos, deslocou regiões economicas que estavam naturalmente unidas e cortou communicações, mas, logrou manter a paz.

Immediatamente depois do **veredictum**, tropas technicas allemãs se dirigiram á Rumania para cumprir a garantia do Reich nas fronteiras retalhadas da Rumania.

Os instructores allemães se apossaram immediatamente de Ploesti, eliminando a possibilidade de qualquer avanço russo para a Bulgaria. Poucas semanas depois foi tirado á Rumania o ultimo pedaço de couro quando a Bulgaria recebeu o consul da Dobrudja, e a Rumania se converteu não officialmente mas sim em realidade em um protectorado allemão.

QUEM SÃO OS INIMIGOS DA FRANÇA

LONDRES, 31 (U. P.) — A B. B. C. diffundiu uma mensagem do general De Gaulle sobre a "hora da esperança", a 1.º de janeiro, durante a qual o commandante das forças francezas livres pediu a todos os seus compatriotas que permanecessem dentro de suas casas como signal de protesto.

"A hora da esperança, no dia 1.º de janeiro, durante a qual nenhum bom francez deverá ficar fóra de sua casa, eis o que vos quero pedir. Nossas provincias nos pertencem, assim como nossas terras e nossos homens.

"Aquelle que toma as nossas provincias, as nossas terras e prende nossos homens, este é o nosso inimigo. Um dia o exercito da França expulsará do solo de seu paiz o conquistador. Rirá melhor o que rir por ultimo! E' isto o que os francezes querem mostrar ao inimigo, observando a hora da esperança".

A potencia offensiva dos Estados Unidos

Assis CHATEAUBRIAND

S. PAULO, 22 — Declarou, segundo acabo de ler aqui um senador norte-americano que o seu paiz não poderia entrar na guerra ao lado do Imperio Britannico. E não podia por que lhe escasseiam agora os meios materiaes com que se faz e ganha a guerra. Este prudente cidadão repete uma historia que sustento não ha varios mezes, mas desde alguns annos, no Brasil. Um paiz que entra para jogar uma partida bellica terá que apontar e disparar canhões e metralhadoras, que movimentar tanks, lançar bombas de aviões de bombardeio, dar tiros de aviões de caça e arremessar muitos soldados de infantaria contra o inimigo. Como quereis que um povo, o qual até hontem se obstinou em não pensar na guerra e que jámais pôde sentir o que o Rheno e o canal da Inglaterra representavam para a sua segurança a 4 mil milhas de distancia — esteja em seis ou sete mezes — que é de quando data o seu primeiro susto — preparado para intervir num conflicto das proporções do que se trava na Europa? Já é um milagre o que o presidente Roosevelt obteve até hoje. Só pode atirar quem dispõe de soldados, canhões, metralhadoras, tanks, e a safra americana desses productos ainda é mais do que modesta. Só seria valiosa uma belligerancia, hoje, dos Estados Unidos, se elles pudessem intervir militarmente no continente europeu. Desde que não podem, fazel-o por falta de recursos, a melhor politica dos Estados Unidos é a continuação dessa neutralidade obsequiosa com o Imperio Britannico. Desde que elles podem dar-lhe dinheiro, munições de bocca e de guerra, aviões e mais destroyers, — emquanto a machina de guerra do sr. Roosevelt não estiver preparada será desnecessario romper uma belligerancia que em nada modificaria o perfil da situação militar na Europa e no Atlantico.

A entrada dos Estados Unidos ao lado da Grã-Bretanha, amanhã, no conflicto, pouco mais significaria de pratico, além do que a America do Norte já lhe dá, dentro do quadro politico da neutralidade. Os homens que estão dizendo que a democracia americana não tem com que ir fazer a guerra na Europa raciocinam com a dura realidade nacional

A tropa mechanizada (para só falar de uma arma padrão), nos Estados Unidos, data — não se espantem do momento — do anno da graça de 1940. Só se entrou a pensar a sério em divisões blindadas na America depois do esmagamento da França. Nem a Polonia anniquilada, em 1939, pela feliz combinação do carro de assalto e do avião de bombardeio, abriu os olhos aos Estados Unidos. Um official brilhante, com visadas largas sobre o futuro, o general Chaffee, empreendeu em seu paiz uma propaganda em pról das unidades blindadas. Elle foi o De Gaulle americano. Mas nem o talento, nem a pertinacia, nem a clarividencia com que Chaffee enxergou a amplitude da nova arma da arte militar com a sua applicação no moderno campo de batalha lograram convencer a rotina dos velhos chefes. No exercito americano, a guerra mechanica, com o seu nucleo couraçado, que é o tank, se impõe depois da catastrophe de maio deste anno com o exercito francez na Flandres, nas Ardennas e no Somme. Desde 1922 que os allemães treinavam e experimentavam as suas séries successivas de tanks com o exercito russo. E depois, em 1936, na guerra da Hespanha, organizaram-se experiencias praticas deveras interessantes. São, pois, as "Panzer Divisionen" germanicas o fructo de uma applicação de mais de 18 annos ininterruptos, realizada com a precisão, e a sciencia que os allemães costumam pôr em qualquer das suas iniciativas.

Se é certo que o poder de um Estado moderno, para fazer a guerra, depende da capacidade industrial do paiz, não é menos certo que um exercito, uma marinha e uma aviação não serão instrumentos de defesa ou de ataque, que se improvisem do dia para a noite. A estructura manufactureira de uma nação vale muito. Constituindo um solido potencial de guerra, ella, entretanto, precisa ser utilizada para os fins mesmo da guerra, e a mobilização e a coordenação desse organismo com destino a um tal objectivo demandam tempo. Em outubro de 39, os generaes francezes que viam a guerra, mas que parece não conseguiram fazer com que os politicos nella pensassem, declaravam que a França só estaria em condições de atacar a Allemanha em 1942 ou 1943. Não é que a França não dispuzesse de um potencial industrial de primeira ordem. Seus recursos eram e continuam a ser de primeira ordem. Apenas elles não estavam mobilizados para a conducta e o entretenimento da guerra. A vulnerabilidade da França e da Inglaterra, em maio deste anno, não foi somente porque o cerebro do estado-maior francez se tenha senilizado, senão tambem porque a machina industrial dos dois paizes, desde que a Allemanha, sob o hitlerismo, entrou a se rearmar, desistiu de acompanhar o rythmo do inimigo potencial do outro lado do Rheno.

Assim, o papel dos Estados Unidos deverá ser, vis-a-vis da Grã-Bretanha, o de uma economia de guerra complementar. Tactica e estrategia americana terão que se desenvolver, pelo menos momentaneamente, no quadro dessa economia. Industria e finanças dos Estados Unidos serão mais uteis ao Imperio Britannico do que uma força militar ainda em embryão.

Os Estados Unidos ou defendem a sua primeira linha de batalha, que são as Ilhas Britannicas, ou terão que enfrentar amanhã a estructura militar de uma Europa guiada pelo Terceiro Reich. E, como em hypothese alguma, ao que parece, a Royal Navy cairá nas mãos do Eixo, e como o Canadá não dispõe de bases para uma esquadra do porte da esquadra britannica, se as Ilhas sossobrarem, essa esquadra terá que vir é para os portos militares dos Estados Unidos. Sente o Reich em tudo isto quanto a União está compromettida com a sorte do Imperio Britannico. Mas, por sua vez, sabem algumas das elites americanas quanto a sua sorte se joga, hoje, no Egypto e no canal da Inglaterra.

A potencia offensiva dos Estados Unidos até 1943 ou 1944 reside ainda no dollar. Que elles guarneçam a sua segunda linha de defesa, por emquanto, com o ouro que horripila Hitler, justo porque elle não o tem.

DISCURSO PRONUNCIADO NO BANQUETE OFFERECIDO PELAS CLASSES ARMADAS

"Dentro do continente permaneceremos fieis aos nossos compromissos e á nossa solidariedade"

RIO, 31 (A. M.) — O presidente Vargas, em um discurso que pronunciou, esta tarde, no banquete offerecido em sua homenagem, pelos chefes das forças armadas brasileiras, no **Automovel Club**, reiterou directamente a neutralidade do Brasil, assim como a solidariedade do nosso paiz com as restantes republicas americanas contra qualquer invasão ou violencia injustificada.

O presidente declarou:

"A liberdade de governo é um direito inalienavel da soberania e utilizamos este direito sem pretender intervir na organização de outros povos. Dentro do continente permanecemos fieis aos nossos compromissos e á nossa solidariedade, promptos ao sacrificio pelo commum.

"As nações americanas sabem que podem contar comnosco para reagir ante uma invasão ou repellir uma violencia injusta. Tambem mantemos a nossa neutralidade e exigimos que a respeitem como respeitamos os direitos dos belligerantes, sem preferencias, nem sympathias, porque tal é o nosso dever frente aos conflictos fóra do continente.

No tocante á politica interna, o presidente recordou os tempos difficeis passados em virtude de paixões partidarias e a obra realizada pelo governo que está determinado a continual-a para o bem e o progresso da nação.

Assignalou as actividades no sector do rearmamento sem que isto implicasse em desequilibrio financeiro.

DISCURSO DO PRESIDENTE VARGAS

RIO, 31 (A. N.) — No salão de banquetes do Automovel Club Brasileiro, realizou-se, hoje, ás 13 horas, o almoço de 1.200 talheres que as classes armadas offereceram ao chefe da Nação.

Em nome do Exercito e da Marinha, offerecendo o almoço, falou o almirante Aristides Guilhen, ministro da Marinha. Agradecendo, o presidente Getulio Vargas pronunciou um discurso, que assim iniciou:

"Senhores:

DEMONSTRAÇÃO

As instituições militares do Brasil encerram as suas actividades e realizações de 1940 com mais esta expressiva demonstração de devotamento ao regimen e alta compreensão patriotica. Quando todas as nossas energias se concentram e convergem para um fim unico e vemos o Exercito e a Marinha perfeitamente integrados na grande obra de renovação nacional, formando uma verdadeira união sagrada pelo engrandecimento da Patria, temos motivos de sobra paa encarar os dias futuros com optimismo e confiança. Atravessamos periodos difficeis no passado. Com as forças dispersas e malbaratadas, envilecido e explorado pelos corrilhos partidarios, exposto á competição dos interesses pessoaes e de grupos, o paiz offerecia um aspecto verdadeiramente contristador, e apezar dos seus vastos recursos e de sentir-se unido pela lingua, religião e honrosas tradições historicas, permanecia estacionario e por vezes regredia. As rivalidades regionaes e as instituições inadequadas fomentavam a desorganização politica e administrativa, as agitações estereis e os perigos do separativismo criminoso. A despeito de tudo, as forças armadas subsistiram como marco da integração nacional, polarizando as nossas esperanças e anseios de renovação, e foi por contar com ellas que lutamos e vencemos, sobrepondo-nos a difficuldades de toda sorte. Evocando, agora, as victorias decisivas obtidas contra as forças desagregadoras, as investidas do reacionarismo e as manobras extremistas, adquirimos a certeza de que podemos marchar resolutamente pelo caminho desbravado, recolhendo cada dia maiores beneficios do grande e nobre esforço collectivo, dispendido em bem da Patria.

ENTHUSIASMO

A' medida que avançamos o enthusiasmo da acção se revigora e contagia até os cepticos e indifferentes. A obra que empreendemos desdobra-se cada vez mais, exigindo trabalho continuo pertinaz, que, pelas circumstancias excepcionaes do momento, não pode conhecer treguas nem descanço. Para fazer uma precisa idéa da situação que estamos enfrentando, basta resaltar o facto de ter a guerra actual repercussões mais profundas do que a de 1914.

ISOLADO

O continente europeu ficou isolado, fechado ao intercambio internacional, ao contrario do que se verificou no conflicto anterior, em que quasi todos os mercados se conservaram abertos ás trocas habituaes. Ainda assim, em meio ás perturbações generalizadas, continúa inalteravel a acção governamental na realização do seu vasto programma, que abrange todos os campos de actividades, desde a organização de credito á exploração das nossas riquezas, ao desenvolvimento das industrias, ao incremento dos transportes. O volume global da producção mantem-se quasi no mesmo nivel dos periodos anteriores, graças á expansão do mercado interno, á creação de novas fontes de trabalho e ao fortalecimento do poder acquisitivo das populações, accelerando-se, parallelamente, o rythmo da nossa economia, que sae dos velhos moldes para uma industrialização capaz de aproveitar todos os nossos recursos naturaes e compativel com a nossa estructura de paiz moderno. Tudo isso foi possivel pelo exemplo de disciplina que as forças armadas souberam dar; pelo espirito de compreensão e de patriotismo com que ampararam e defenderam a obra de renovação nacional; pela tranquillidade e confiança que offereceram á Nação inteira.

PREVIDENCIA

Os acontecimentos da actualidade mostram como fomos previdentes e avisados, iniciando, bem antes que irrompesse a guerra, o nosso reapparelhamento militar. Não agimos sob inspirações improvisadas, mas em obediencia a um programma methodico, que abrange todos os sectores de defesa, em terra, mar e ar. Cuidamos de attender ao mesmo tempo o preparo pessoal e o reequipamento material. E esse reequipamento representa, sem duvida, um extraordinario esforço do paiz em beneficio da propria segurança, dadas as difficuldades financeiras que se nos depararam. As nossas acquisições não são vultosas; correspondem ao minimo das necessidades. Nellas applicamos recursos produzidos pelo nosso trabalho, e as consideramos, por isso, legitima conquista da nossa capacidade para satisfazer os imperativos da defesa nacional, sem pedir o auxilio ou a assistencia financeira de extranhos. O material bellico que encommendamos é nosso e custou o nosso dinheiro. Seria uma violencia aos nossos direitos querer impedir que venha ás nossas mãos; quem o tentar não poderá esperar de nós actos de bôa vontade e espirito de collaboração amistosa. Tivemos uma demonstração decisiva do grande aperfeiçoamento a que já attingiram as nossas corporações militares, através das ultimas grandes manobras conjuntas e das recentes exposições publicas, realizadas pelos ministros da Guerra e da Marinha. Fizemos a reforma dos quadros: fundamos escolas de technicos e especialistas; ampliamos os effectivos de reserva nos diversos graos de hierarchia; installamos industrias bellicas; renovamos arsenaes; equipamos bases navaes; augmentamos a frota da Marinha de Guerra de dezoito unidades, das quaes dez construidas pelos nossos estaleiros. Acompanhando o esforço geral para o reerguimento do paiz, vem dessa forma se expandindo a potencialidade defensiva da Nação, em harmonia com a sua vitalidade economica e de modo a proteger os valores humanos e materiaes que nos cumpre preservar. Não escapa á percepção de ninguem que tão notavel surto reconstructor só foi possivel porque nenhum obstaculo conseguiu desviar o rumo nacionalista da nacionalizada obra governamental".

Onda de frio em toda a Hespanha

MADRID, 31 (T. O.) — Continúa a onda de frio em toda a Hespanha. Em Ferrol, morreram geladas duas pessôas.

MUTILADO

ILEGÍVEL

MELHOR

-EM TUDO { FÔRÇA! ECONOMIA! APARENCIA! CONFÔRTO!

OLHE!

O GIGANTE ESPECIAL

é equipado com um super motor de 93 HP e 192 pés libras de fôrça de torção. Eixo traseiro com 2 velocidades (8 marchas à frente). Os pneus são extra reforçados. É o lider em qualidade e economia nos transportes em longas distâncias com cargas pesadas.

É UM PRODUTO DA GENERAL MOTORS

Chegou, afinal, o campeão mundial dos caminhões — o caminhão Chevrolet de 1941! Superior, de ponta a ponta, o caminhão Chevrolet baterá êste ano o seu próprio recorde. A fôrça do seu famoso motor de 6 cilindros foi elevada de 78 para 90 cavalos e a fôrça de torção aumentada de 170 para 174 pés-libras. Isso quer dizer maior velocidade e maior potência para vencer qualquer rampa. Com os melhoramentos introduzidos no sistema de ignição e no carburador, o caminhão Chevrolet continua sendo, também, o mais econômico.

O confôrto do motorista não foi esquecido. No novo caminhão Chevrolet de 1941 êle poderá trabalhar horas a fio sem fadiga, além da normal. O novo molejo assegura um rodar macio e a nova direção de esferas circulantes torna a direção do caminhão suave como a de um carro de passeio. Some-se a tudo isso, a bela aparência dos novos caminhões que são um motivo de orgulho para o motorista e uma recomendação para o seu proprietário. São êsses, porém, apenas alguns dos melhoramentos do novo e formidável caminhão. Há inumeros outros. Vá vê-lo hoje mesmo, e o Sr. ficará convencido de que o caminhão Chevrolet de 1941 mantendo a sua tradição, continuará na frente, ainda êste ano.

CAMINHÃO **Chevrolet 1941**

Agentes Chevrolet em Recife:
JOSÉ T. DE MOURA & CIA.
Av. Rio Branco, 126
Outros Agentes nas principais cidades do Brasil

VIDA ESCOLAR

ESCOLA DE ENGENHARIA

Continuam abertas, na Secretaria da Escola de Engenharia as inscripções para o Concurso de Habilitação ao curso de Engenharia Civil.

— Continuam abertas na Secretaria dessa Escola as inscripções para professor cathedratico das cadeiras de pontes-grandes, estructuras metallicas e em concreto armado; estatistica, economia politica e finanças; organização das industrias, contabilidade publica industrial e livre docencia de todas as cadeiras.

INSTITUTO MODERNO

Serão abertas, no dia 3 do corrente, as matriculas do Instituto Moderno, para os cursos Jardim da Infancia, Primario, Dactylographia, Commercial e Admissão, em duas turmas, ao Curso Gymnasial

Na Secretaria do Educandario serão dadas informações aos interessados.

JOSE' BANDEIRA DE OLIVEIRA
Advogado — Sala 8
Jornal do Commercio

POSTA RESTANTE DO "DIARIO DE PERNAMBUCO"

Ha cartas na posta restante deste jornal para as seguintes pessoas: A. C. — A. G. — Alpha — Alarico Bezerra — A. A. — Atlas — A. H. M. — A. D. M. — Alipio de Figueiredo — Bartholomeu Agostinho da Cunha — Cleodon Chaves — Commercio — Dr. Ediltón de Menezes Sampaio — Gerente da Casa Philips — G. C. — Habilitado — Henriques — I. F. — José Felippe Costa — J. F. — Luiz Rodrigues de Oliveira — Luiz Gonçalves — Luiz de França Cordeiro Junho — Miroceu Navarro — Maria Magdalena — Manoel Rodrigues de Barros — M. Almeida — Dr. Matheus Vaz de Oliveira — Oscar Borges — Odilon Quintiliano Rodrigo — Oportunidade — P. L. — S. O. — T. U. — Dr. Ulysses Pernambucano.

PERDIDOS & ACHADOS

1 registro civil pertencente a Severino Claudino da Silva.

CREDIARIO "INDIANA"
Vendas á prazo

COMPRE O QUE QUIZER E PAGUE COMO PUDER

Joias, Prataria portugueza e mexicana, Relogio para cima de mesa, de pulso, em ouro, cromo e folheado. Vaqueiros de prata e Alpaca. Brilhantes de todos os tamanhos. Cristaes finos. Colares de Perolas e de ouro. Anéis de grão, Alianças de platina e de ouro. Artigos para presente. Perfumes finos, etc., etc. Preços excepcionaes.

Joalherias "A INDIANA" — Edificio Sul America — Fone 6399 — Laranjeiras, 20 — Fone 6095

A Casa Lider em compras de ouro Concertos de relogios e joias com

ABSOLUTA GARANTIA
ALDEREDO FARIAS
Compre o que quizer e pague como puder

Encerra-se a Feira de Amostras do Rio

RIO, 31 (Agencia Nacional) — Encerra-se, hoje, a Feira de Amostras. O certamen foi visitado por centenas de milhares de pessoas, obtendo completo exito.

A' noite serão realizados varios numeroso carnavalescos inclusive um desfile de escolas de samba, que comparecerão com os seus cordões completos.

União dos Viajantes de Pernambuco

Para dar posse á sua nova directoria, recentemente eleita, terá logar, hoje, grande reunião de associados na séde desta agremiação, á rua 1.º de Março, 89.

A sua directoria está assim constituida:

Presidente — Antonio de Oliveira Mello; vice-presidente — José Leão; 1.º secretario — Paulo de Vasconcellos Cunha; thesoureiro — Alfredo Carvalho de Sá Leitão; vice — Fernando de Paiva Nunes; bibliothecario — Amaro Soares de Mello.

INST. DE RADIOTERAPIA
Director — Dr. WALDEMIR MIRANDA. Tratamento pelo Radium, Raios X e Electrocirurgia. Cancer. Tumores. Doenças da pele. Av. Portugal, 52. Fone 2385

Não está implicada no assassinio de Trotsky Petrolina Leite Gomes Luiz Ayres Porto Carreiro

DECLARAÇÕES DE SYLVIA AGELOFF

NEW YORK, 31 (R.) — Sylvia Ageloff declarou, hoje, que não sabia nada a respeito do assassinio de Trotsky, porque fôra admiradora pessoal do chefe vermelho e de sua esposa. Disse adeante o seguinte:

Quero assignalar que o juiz Raul Trujillo Carranza, claramente estabeleceu que eu era completamente innocente e que não tivera conhecimento do desastre occorrido. A verdadeira razão de minha demora de quatro mezes no Mexico foi devido á necessidade de comparecer ao Tribunal como testemunha. Tambem as condições catholicas do Mexico antes das eleições contribuiram para a minha permanencia alli.

Sylvia Ageloff adeantou que não pertencia a nenhuma organização politica.

Dr. José Caldas
Do Serviço Dr. Pitanga dos Santos com 23 annos de pratica. Doenças dos intestinos — hemorroidas — fistulas — Diarrêa — Prisão de ventre. Edificio Sul-America

HEMOPLASON
GLUCONATO DE CALCIO FERRUGINOSO VITAMINADO
O Remédio ideal para fraqueza Organica
Elimina a Palidez, Fortifica, engórda e Combate a Prisão de Ventre.
PARA AMBOS OS SEXOS E PARA TODAS AS EDADES

FACTOS DIVERSOS NA CAPITAL E NO INTERIOR

FALLECEU NO PROMPTO SOCCORRO

Falleceu no Prompto Soccorro ante-hontem, o popular Mariano José de Barros, encontrado em estado de coma, cahido na estrada, proximo á escola Alberto Torres.

Suppõe-se que a victima tenha sido alcançado por um automovel.

FURTO DE OBJECTOS DOMESTICOS

José Paz da Silva, residente á rua de São Miguel n.º 14, queixou-se hontem, na delegacia de Investigações de um furto verificado essa noite, em sua casa.

Os ladrões que penetraram por arrombamento levaram roupas e varios objectos domesticos.

PERDEU A VISTA DIREITA

Procedente do municipio de Paulista chegou, hontem, ás 14 horas, no Prompto Soccorro, o operario Francisco da Paz, de 39 annos, victima de um accidente de trabalho.

Apresentava o paciente lesão da conjunctiva e hernia da iris do globo occular direito.

O operario foi recolhido ao hospital.

VIOLENCIA

O delegado de policia de Nazareth mandou apresentar ao Secretario da Segurança o barbeiro José de Barros Correia accusado de haver violentado um menor de 6 annos.

A victima está hospitalisada em gravissimo estado e o criminoso recolhido ao Presidio.

DE OLINDA

Anno Bom — Carnaval — Sports — Associações

Decorreram animados os festejos commemorativos de passagem de anno no Carmo, no Bairro Novo, no Rio Doce e em Salgadinho. Funccionaram pastoris, fandangos, mamulengos, e foram realizadas retrêtas durante a noite.

FESTA DO BOMFIM — Será celebrada hoje, ás 10 horas, na igreja do Bomfim, missa solenne de festa pregando ao Evangelho frei Querubino Mones. A's 19 horas haverá Te-Deum e benção sacramental.

A parte coral está a cargo da schola cantorum do Apostolado dos Homens do Convento de São Francisco.

CIRCUMCISÃO — Hoje, dia santificado obrigatorio, serão celebradas missas nas igrejas desta cidade, nos horarios habituaes.

MATRIZ DE S. PEDRO — Na matriz de São Pedro serão celebradas, hoje, ás 6, 7 e 8 horas missas rezadas com sermão ao Evangelho.

A's 19 horas haverá ladainha, canticos e benção sacramental.

RIO DOCE — Na igreja de Sant' Anna, em Rio Doce, será celebrada hoje, ás 8 horas, missa rezada com zadas com sermão ao Evangelho.

BATUTAS DE OLINDA — Promette revestir-se de animação o baile que a directoria do *Bloco Batutas de Olinda* offerecerá aos associados e familias no proximo dia 4.

A séde, á rua Bernardo Vieira, está recebendo expressiva decoração.

Especialmente contractada, uma jazz executará as novidades pernambucanas e cariocas para o proximo carnaval.

CINEMA — O *Cine Olinda* exhibirá, hoje, o film *Cancioneiro* nacional com Dick Powell e um desenho.

OLINDA-CASINO — O *Olinda-Casino* realizará hoje, ás 20 horas, uma soirée dansante. Tocará uma jazz especialmente contractada.

RETRETA — A *Philarmonica 19 de Novembro*, sob a regencia do sr. Manoel Ferreira, realizará hoje retrêta na praça do Carmo, das 19 ás 22 horas.

POLICIAMENTO — O serviço de policiamento das praias e das ruas está entregue aos investigadores Amaro Motta e Dotroveu Xavier.

ARTISTAS E OPERARIOS — Realizou-se domingo ultimo, um almoço de cordealidade na séde social da Sociedade Beneficente de Artistas e Operarios de Olinda, ás 13 horas, tomando parte toda a directoria, conselho fiscal, commissões de syndicancia e de beneficencia, além de outros associados, de representantes do *Centro de Cultura Humberto de Campos* e Sociedade Beneficente dos Magarefes.

Discursaram o orador da Sociedade e varios outros, finalizando o presidente, sr. Olavo Ribeiro Vianna.

Organizou o agape o socio sr. Miguel Canuto, que restabeleceu assim uma velha tradição social, que ha muitos annos não se realizava.

O C. C. H. C. foi representado pelo seu presidente, sr. João Mattos Guimarães e o socio João Barros Leite e a Sociedade dos Magarefes, pelos srs. Ianard Colombo de Luna e Miguel Canuto, todos tambem pertencentes ao quadro social da Sociedade Beneficente.

FORTIM VOLLEY CLUB — O *Fortim Volley Club*, continuando a sua campanha em prol do desenvolvimento dos sports em Olinda, fez realizar no domingo animado programma sportivo.

Pela manhã, ás 8 horas, teve inicio um preliio infantil entre o *Fortim* e o *Pharol*, saindo vencedor o quadro do *Fortim* pelo score de 2x0.

O quadro vencedor estava assim constituido: Fernando, Wilson, Galdino, Jaminho, Paulo e Chiquinho.

Após este jogo, prellaram o quadro dos casados e o feminino do *Fortim*. Não obstante a classe individual do team dos casados, conseguiu sair victoriosa a forte equipe feminina.

A' tarde, sob intenso enthusiasmo da assistencia que applaudia ambos os quadros, realizou-se o esperado encontro entre o *Fortim* e o *Pharol*, saindo victorioso o treinadissimo conjunto do *Pharol* em ambos os quadros pelo score de 2x1.

Esteve no apito um elemento de destaque do *Huracan*.

Para o proximo domingo o *Fortim* fará realizar um novo programma.

CLUB NAUTICO CAPIBARIBE x C. A. O. — O *Club Nautico Capibaribe* enviará amanhã sua representação de volley a esta cidade, para um confronto com o esquadrão do *Centro Athletico Olindense*, a mais forte agremiação sportiva local.

O embate será realizado á noite, no campo da praça dos Milagres, onde o C. A. O. sagrou-se campeão do torneio inicio do primeiro campeonato de volley que vem sendo disputado por varias organizações de athletismo.

TELEGRAMMAS RETIDOS — Na repartição dos Correios e Telegrafos telegrammas para: Yolita Pereira — praça Carmo; e Waldemar A. de Carvalho — Dr. José Soriano, 1089.

ART-PALACIO
LUXO - CONFORTO
Renovação de Ar Temperatura Hygienica e agradavel
HOJE "MATINÉE" Ás 14½ HORAS "SOIRÉE" Ás 19 e 21 HORAS

Ella continuou "senhorita" mesmo depois de casada...

DANIELLE DARRIEUX — ALERME
PIERRE BRASSEUS — LARQUAY

— em —

SENHORITA MINHA MÃE

Bôas musicas! Humor! Malicia!

(Prohibido para menores até 18 annos)

Complementos:

ACTUALIDADES O GLOBO (Cinedia)

A VOZ DO MUNDO (Paramount)

QUINTA-FEIRA PROXIMA

Outra realização formidavel, extraida da famosa novella de LOUIS BROMFIELD!

O FILHO DOS DEUSES

Tyrone POWER — Linda DARNELL

Filme da 20TH. CENTURY FOX

COMMERCIO E FINANÇAS

Mercado de Cambio na Praça

O Banco do Brasil apresentou, hontem, as seguintes taxas para sobranças e cobranças em outros bancos e remessas.

Mercado Official

Libra	66$410
Dollar	16$500 a 16$500

Mercado Livre Bancario

Libra	80$050
Dollar	19$770
Lira	19000
Franco Suisso	4$595
Escudo	$795
Marcos compensados	6$070

Cambio Livre Especial Remessas

Dollar	22$000
Escudo	$920
Franco Suisso	5$400
Peseta	2$700
Lira	1$250

Outras moedas, sob consulta.

Mercado particular

Libra	79$050 a 78$650
Dollar	19$640 a 19$590
Peso uruguayo	7$830
Peso argentino	4$630

O Banco do Brasil compra ouro a 23$700 a gramma.

Mercado de café

(Cotação official)

Café em caroço (15 kilos — 14$750 a 15$000.

Mercado do algodão

(Cotação official)

Sertão (typo 4) 15 kilos	33$000
Sertão (typo 5) 15 kilos	34$500
Matta (typo 4) 15 kilos	31$000
Matta (typo 5) 15 kilos	32$500

Mercado do assucar na Praça

(Cotação official)

Mercado sem alteração, regulando as seguintes cotações:

Refinado, 1º (sacco)	80$000
Refinado, 2.º (sacco)	—
Usina de 1º (sacco)	53$000
Usina de 2.º	—
Crystal (sacco)	45$000
Demerara (sacco)	37$200
Somenos (15 kilos)	—
3.º jacto (sacco)	32$700
Mascavo (15 kilos)	9$500 a 6$200

Cotação de diversos productos na praça

As cotações officiaes para as outras mercadorias foram as seguintes:

Arroz pilado	—
Alcool desnaturado	2$230
Alcool puro 42º	2$430
Alcool puro 40º	2$500
Aguardente	2$000
Bagas de Mamona, 15 kilos	7$000
Borracha de Mangabeira	—
Borracha de Maniçoba	—
Cacáo	—
Caroço de algodão	1$500
Cêra de Carnaúba	—
Couros seccos espichados	—
Couros seccos salgados	—
Couros seccos salmourados	—
Farinha de mandioca	108$000 a 118$000
Feijão preto	44$000 a 45$000
Feijão mulatinho	48$000 a 50$000
Milho	15$500 a 16$000
Ouro	23$700
Prata	$100
Pelles de cabra	5$000 a 6$000
Pelles de carneiro	6$000 a 7$000

FAUTA SEMANAL DAS MERCADORIAS DE PRODUCÇÃO E MANUFACTURA DO ESTADO, SUJEITAS AO IMPOSTO DE EXPORTAÇÃO

Semana de 29 de dezembro de 1940 a 4 de janeiro de 1941:

Aguardente de cachaça, litro $200: Alcool puro, litro $420; Alcool desnaturado, litro $450; Algodão em pluma ou em rama (Sertão), kilo 2$250; Algodão em pluma ou em rama (Matta), kilo 2$120; Assucar refinado, 1. kilo $830; Assucar Crystal, kilo $750; Assucar usina, kilo $910; Assucar demerara, kilo $620; Assucar branco, kilo $680; Assucar somenos, kilo $620; Assucar 3.º jacto, kilo $580; Assucar mascavado, kilo $390; Arroz pilado kilo 1$000; Bagas de mamona kilo $460; Borracha de mangabeira kilo 2$000; Borracha de maniçoba, kilo 3$000; Cacáu, kilo 1$230; Café em caroço, kilo $990; Caroço de algodão, kilo $350; Cêra de Carnaúba, kilo $6230; Côcos descascados, kilo $280; Couros seccos espichados kilo 3$000 Couros seccos salgados, kilo 2$500; Couros verdes salmourados kilo 1$300; Farinha de mandioca, kilo $210; Fecula de mandioca, kilo 2$130; Feijão kilo $820; Fibra de caroá, kilo 2$500; Milho, kilo $260; Ouro, gramma 23$700; Prata, gramma $100; Pelles de cabra, kilo $5100; Pelles de carneiro, kilo $5000.

Os demais productos acham-se na pauta geral.

RECEBEDORIA DO ESTADO

Arrecadação do dia 28 de dezembro de 1940:

Renda ordinaria	107:796$200
Do dia 1 ao dia 27	2.976:928$400
Total	3.084:724$600

Inicia-se o cruzeiro turistico ao Norte

RIO, 31 (Agencia Nacional) — Iniciar-se-á no proximo dia 3, o grande cruzeiro turistico ao norte, afim de permittir aos brasileiros o conhecimento da região septentrional do paiz.

Cerca de cento e vinte pessoas desta capital e dos Estados tomam parte na viagem.

DR. ARSENIO TAVARES
Cirurgia Geral
1.º DE MARÇO, 89
Das 14 ás 17 horas

RECENSEAMENTO DE 1940

Estatistica portuaria — A resposta aos questionarios agricolas

Informa a Delegacia do Recenseamento no Estado:

"Em torno do communicado que o serviço de Estatistica e Pesquizas da Directoria de Docas e Obras do Porto do Recife emittiu quando recebeu o questionario do Censo dos Transportes e Communicações, modelo C.T.C. 5.08, destinado ao recenseamento dos Portos e Aeroportos, a Divisão de Publicidade do Serviço Nacional de Recenseamento editou o seguinte communicado:

"O Serviço de Estatistica e Pesquisas da Directoria de Docas e Obras do Porto do Recife, recebendo, para o devido preenchimento, o questionario distribuido pelo Serviço Nacional de Recenseamento referente ao Censo dos Transportes e Communicações, emittiu um communicado com interessantes observações sobre a questão da uniformidade das estatisticas portuarias.

Diz aquella repartição que é facto de verificação constante que as estatisticas de portos variam de Estado para Estado, já no modo de collectar os elementos, já na forma de epol-os. E' por isso que se torna difficil a comparação de certos movimentos — o de embarcações, por exemplo — entre varios portos do paiz.

Accrescenta o S.E.P. que "mesmo dentro do proprio Estado a estatistica de certos elementos ligados ao porto varia por effeito dos processos de collecta ou da interpretação mais ou menos diversa do fenomeno que se quer localizar".

O cumprimento da exigencia censitaria suggeriu, assim, a alludida secção especializada das Docas do Recife a iniciativa de promover o estudo dos meios de uniformização da estatistica portuaria, com o objectivo de se realizar permanente investigação sobre o movimento de embarcações, de se realizar permanentes, de exportação e importação, rendimento, etc. tudo subordinado a um padrão unico, tal como o Censo dos Transportes e Communicações está fazendo quanto a varios outros aspectos a organização e do movimento de todas as emprezas maritimas, ferroviarias, portuarias, aereas, telephonicas, etc.

— A attitude injustificada de alguns grandes porprietarios ruraes de Pernambuco, não respondendo aos questionarios agricolas que lhes foram distribuidos ha quase tres mezes, torna necessaria relembrar aquella phrase da propaganda censitaria: "O Recenseamento só terminará depois de colher informações sobre todos. Já prestou as suas?"

Infelizmente a Delegacia Regional de publico lamenta que as emprezas proprietarias das Usinas Tres Marias, Pumati, Santa Theresinha, Estreliana, Cachoeira Lisa e Catende não estejam collaborando nesta phase pratica dos trabalhos do censo, impedindo que as operações se concluam, rapida e promptamente, entravando mesmo a tarefa dos agentes recenseadores".

MUTILADO

DIARIO SOCIAL

POESIA

Anno Bom

Gargalham loucas as "luminosas",
há vozes roucas no "clsplandim":
— Urso em 90!
— Burro 3 vezes!
— Vamos ao jogo!
— Botem mais jogo!

(E a dor tinindo dentro de mim...)

Cruzam-se luzes, lampejos, cores,
no giro aereo dos trivolis...
— Lancia, lancia, cr̃eda e fria!
— Olha a pipoca!
— Mendobim!
— Vae correr!
— Entra negrada pra casa dos Lloucos!

(E a dor tinindo dentro de mim...)

Fogos se queimam nas altas torres,
fogos de cores, tiros, balões,
gritos damnados dos automoveis,
delirio immenso na multidão
vaiando o anno que teve fim...
(Delirio immenso na multidão
e a dor tinindo dentro de mim...)
— Entra negrada pra casa dos loucos!

Ascenso Ferreira

DR. SYLVIO CALDAS
Clinica de Ouvido, Nariz e Garganta
Cons. Rua da Imperatriz n. 218, de 10 ás 12, de 15 ás 18 h
Res. Av. 17 de Agosto n.

ANNIVERSARIOS

Fazem annos hoje:

As senhoras: M. Lourdes Ramos, esposa do sr. Onildo Ramos, Clara Bronfield, esposa do sr. Carlos Almeida Bronfield.

Os senhores: dr Antonio Lima, clinico nesta capital; dr. Jorge de Souza

O menino: José Francisco, filho do sr. Francisco Maciel e de sua esposa, sra. Debora Maciel.

NOIVADOS

Estão noivos, nesta cidade, o sr. Olivar de Azevedo Mangabeira, funccionario da firma Azevedo & Cia. Ltda. desta praça, e a srta. Cremilda Pinto Cavalcanti, filha do sr. José Pinto Cavalcanti, já fallecido, e de d. Januaria Vieira Cavalcanti.

DR. SYLVIO PAES BARRETTO
Clinica de Olhos
Das 11 ás 12 e das 15 ás 18 horas.
Imperatriz, 102 — 1.° andar.

NASCIMENTOS

A' rua S. Vicente, n. 23, em Casa Amarella, nasceu, hontem, a menina Lecticia, filha do sr. José Sergio de Alcantara e de sua esposa, sra. Thereza de Carvalho Alcantara.

BAPTISADOS

Será levada hoje á pia baptismal, na matriz de Casa Amarella, a menina Glaucia, filha do sr. Ataliba Pessoa de Vasconcellos, funccionario federal, e de sua esposa, sra. Isabel Galhardo de Vasconcellos.

Servirão de padrinhos o sr. Paulo Pimentel, director do Departamento Estadual de Estatistica e sua esposa, sra. Leny Pimentel.

DR. ALCIDES VASCONCELLOS
APPARELHO DIGESTIVO — RECTO e ANUS — HEMORRHOIDAS. Cons: Imperatriz 89 — Das 15 ás 18 horas

— Será levado á pia baptismal, hoje, ás 10 horas, na matriz da Boa Vista, o menino José Pinto, filho do sr. Adolpho Dias de Freitas e de sua esposa, sra. Severina Nunes de Freitas.

Servirão de padrinhos o academico Paulo Tolentino de Freitas e as senhoritas Cleunice e Christina Dias de Freitas.

— Hoje, ás 9 horas, será baptisado na matriz de Santo Antonio o menino Humberto José, filho do sr. José Valerio Pereira e esposa, sra. Maria José Tavares Pereira.

Servirão de padrinhos o sr. Othon Cesar Pinheiro e sua esposa, sra. Orphiza Mafra Lopes Pinheiro, sendo officiante frei José Maria Casanova.

VIAJANTES

Passageiro do Ararangua, segue amanhã para a capital do paiz, em viagem de recreio e dr. Luiz Pinto Ferreira, secretario da Escola Normal do Estado e advogado no nosso fôro.

Quereis ver os vossos filhinhos gordos, fortes e sadios? Alimentai-os, com FARINHA FOSFATADA. A' venda em toda parte.

FALLECIMENTOS

Falleceu hontem, ás 7,20, em sua residencia, á Villa 4 de Outubro, 8, na Torre, o sr. José Mirabeau Paes Barreto, funccionario do departamento telegraphico da Great Western.

O extincto contava 44 annos e deixa viuva a sra. Maria dos Santos Paes Barreto e seis filhos menores.

O sepultamento effectua-se hoje, ás 8 horas, no cemiterio de Santo Amaro, sahindo o feretro da casa onde se verificou o obito.

VIDA RELIGIOSA

O DIA DA IGREJA

1° DE JANEIRO — No dia de hoje se commemora a Circumcisão de Nosso Senhor.

Neste dia 1° de janeiro começa o anno civil, como o ecclesiastico na 1ª Dominga do Advento. Agradecemos a Deus o ter-nos concedido iniciar mais este anno que é de graça e de misericordia, como todos os da presente vida nossa, ponderemos que talvez não lhe vejamos o fim, e firmemos a resolução de reparar o passado e preparar o futuro, fazendo todo bem que peccado e as occasiões do peccado, está em nossas mãos, fugindo e conforme a experiencia adquirida talvez bem cara, nos passados anno.

São louvaveis os cumprimentos e votos que se costumam offerecer mutuamente aos christãos neste dia, com tal porém, que sejam cordiaes e sinceros signaes de affecto e caridade, sem o que não passariam de cerimonia pagã, sem prestimo algum.

Não esqueçamos que hoje celebramos a CIRCUMCISAO DO SENHOR E OITAVA DO NATAL.

Era a circumcisão um signal exterior da Lei Antiga, pelo qual se aggregava um homem ao Povo de Deus, como nós entramos no gremio da Igreja pelo Baptismo. Foi Abrahão quem primeiro recebeu a circumcisão, como penhor do pacto por Deus celebrado com elle e seus descendentes, e figurava o Baptismo que Christo Nosso Senhor veiu substituir á circumcisão.

No sentido espiritual ou moral, significa esse termo mortificação nos compromettemos no Baptismo dos sentidos e das paixões, a que nos compromettemos no Baptismo.

—

EPISTOLA (Tot. 2, 11-15) — *Carissimo: appareceu a graça de Deus nosso Salvador a todos os homens, ensinando-nos que, renunciando á impiedade e desejos mundanos, vivamos neste seculo sobria e piamente, aguardando a bemaventurada esperança, e o apparecimento da gloria do grande Deus e Salvador nosso Jesus Christo, o qual se deu a si mesmo por nós para nos remir de toda a iniquidade, e purificar para si mesmo um povo particular sellador de bôas obras. Dize e exhorta estas cousas em Jesus Christo Nosso Senhor.*

EVANGELHO (S. Lucas, 2-21) — *Naquelle tempo, chegando o oitavo dia em que o Menino devia ser circumcidado, puzeram-lhe o nome de Jesus, nome que tinha dado o Anjo antes de ser concebido no seio de sua Mãe.*

LAUS PERENNE — O SS. Sacramento estará exposto hoje, durante o dia, na matriz de São José e amanhã na matriz da Bôa Vista.

SANTIFICAÇÃO DOS DOMINGOS E DIAS DE GUARDA

No Estado de Pernambuco e no municipio do Recife

O delegado regional do Ministerio do Trabalho em portaria sob o n. 66, de 10 de dezembro ultimo, declarou vedado o trabalho nos seguintes dias santo de guarda:

a) — no Estado de Pernambuco: 1° de janeiro — Circumcisão; 6 de janeiro — Epifania; Sexta-feira da Paixão; 40 dias depois da Paschoa — Ascenção; 11 dias depois de Pentecostes — Corpo de Deus; 24 de junho — São João; 29 de junho — São Pedro e São Paulo; 15 de agosto — Assumpção da Santa Virgem; 1° de novembro — Todos os Santos; 8 de dezembro — Immaculada Conceição; 25 de dezembro — Natal.

b) — no municipio do Recife: além dos dias constantes da alinea "a", o dia 16 de julho, consagrado a N. S. do Carmo, padroeira da cidade.

Fica assim definitivamente estabelecida a taboa dos dias santos de guarda, a mesma que o Commercio do Recife approvou e comprometteu-se a observar na assembléa realizada em 11 de maio de 1924, no salão do Circulo Catholico, sob a presidencia do arcebispo metropolitano, d. Miguel de Lima Valverde.

ELEVADA A QUOTA DE ALCOOL ADICCIONADO Á GAZOLINA

UMA NOTA DO INSTITUTO DO ASSUCAR E DO ALCOOL

RIO, 31 (A. N.) — O Instituto do Assucar e do Alcool, por intermedio de uma nota distribuida á imprensa pelo DIP, annuncia que a partir de 1° de janeiro, será elevada para quinze por cento a quota de alcool anhydro a ser addicionada á gazolina.

O alcool-motor fabricado nessa base, será distribuido pelas companhias de gazolina do Districto Federal, Minas, Espirito Santo, Rio de Janeiro e Bahia.

Na capital de S. Paulo a mistura do carburante já é distribuida com quinze por cento de alcool.

A nota accrescenta que nos Estados de Alagoas, Sergipe, Pernambuco, Parahyba, Rio Grande do Norte, Ceará, Maranhão, Piauhy, Pará e Amazonas, o alcool-motor é distribuido por intermedio das companhias de gazolina com vinte por cento de alcool anhydro.

Desta forma o plano traçado pelo Instituto do Assucar e do Alcool para distribuição do carburante nacional em todo territorio do paiz, continua se desenvolvendo de accordo com a crescente producção de alcool anhydro fabricado não só pelas grandes distilarias centraes do Instituto como pelas distillarias particulares.

DOENÇAS DOS OLHOS
Prof. Dr. ISAAC SALAZAR
Dr. ROBERTO SALAZAR
De 10 ás 12 e de 3 ás 6 hs.
Rua Nova 163

ATTINGIDO PELA SBOMBAS ALLEMÃS

Peripecia de um correspondente de guerra sob o fogo germanico

SOB ESCOMBROS

LONDRES, 30 (U. P.) — O correspondente da **United** cujo nome não póde ser declarado, por emquanto, teve que sair precipitadamente do escriptorio da **U. P.**, visto que o velho predio contiguo estava em chammas. Em meio de uma chuva de escombros, elle correu para a entrada, mas antes de chegar á porta de sua casa, produziu-se a detonação de um cesto de Molotoff.

— "Então — disse elle — subi as escadas de dois em dois degráos e encontrei um projectil incendiario. Não havia ninguem por perto,

(Conclue na 10.ª pagina)

CARLOS DE BRITTO & CIA.
(Industrias PEIXE)
desejam aos seus amigos e consumidores, muitas prosperidades no ANNO NOVO.
1940 1941

GOIABADA MARCA PEIXE
A GOIABADA QUE E' FEITA DE GOIABA
CARLOS de BRITO & C.ia RECIFE · PESQUEIRA RIO DE JANEIRO · SÃO PAULO

MUNDO DE LUZ E SOM

PARQUE

BUSBY BERKELEY

SANGUE DE ARTISTA

(Babes In Arms)

Mickey Rooney num "show" de Busby Berkeley, o homem naturalmente indicado em Hollywood para espectaculos dessa natureza. O film é quasi destituido de "plot"; todas as situações estão relacionadas com os quadros musicaes e com os numeros de bailados.

A' sombra de Mickey Rooney apparece um lote de pequenas saudaveis, sportivas e sophisticadas. E ainda uma cantora lyrica e um cantor que solfeja como Nelson Eddy e com a vantagem, sobre elle, da juventude. As canções são lindas e romanticas — e derramam muita ternura pela platéa.

Judy Garland canta um "swing", emquanto sua companheira, num duello vocal, trina no estylo das divas.

"Babes In Arms" é uma mistura de "Good Diggers" e "Vogues".

Mickey Rooney toca piano, sapateia, canta, imita Roosevelt, Lionel Barrymore e Clark Gable, e comette gafes num jantar de cerimonia. — L.

CARTAZ DO DIA

PARQUE — Hoje e amanhã: "Sangue de artista", com Mickey Rooney e Judy Garland.

ART-PALACIO — Hoje: "Senhorita minha mãe", com Danielle Darrieux.

Amanhã: "O filho dos deuses" com Tyrone Power e Linda Darnell.

MODERNO — Hoje: "Flores da primavera", com Ann Shirley e Nan Grey.

Amanhã: "Além do inferno", com Robert Young e Madge Evans, e "Salu cinza", com o Gordo e o Magro.

ROYAL — Hoje e amanhã: "O namorado de Jane", com Jane Withers.

POLYTHEAMA — Hoje: "Premiére", com Zarah Leander.

Amanhã: "Miss Arranja Tudo", com Jane Withers, e a 6ª serie de "O falcão mascarado".

TORRE — Hoje e amanhã: "Lanceiros da India", com Gary Cooper.

ELDORADO — Hoje e amanhã: na tela: "Espirito do dever", com Freddie Bartholomew e Jackie Cooper; no palco: numeros de ventriloquia e illumienismo.

IDEAL — Hoje: "Amor e odio", com Sylvia Sidney, Fred Mac Murray e Henry Fonda.

REAL — Hoje e amanhã: "O sympathico Jeremias", com Barbosa Junior.

ESPINHEIRENSE — Hoje e amanhã: "Hara Kiri", com Merle Oberon e Charles Boyer, e a 5ª serie de "Perigos do sertão".

CORDEIRO — Hoje e amanhã: "Artistas e modelos", e a 4ª serie de "Demonios em luta".

CASA AMARELLA — Hoje e amanhã: "Cow-boy de asphalto"", com Pat O'Brien e Dick Powell.

IMPERIO — Hoje: "O rei e a corista", com Fernand Gravet e Joan Blondell, e "Centauros modernos".

Amanhã: "O drama pastoril de 1865"".

S. JOSE e ENCRUZILHADA — Em lançamento simultaneo: "Juarez", com Paul Muni e Bette Davis.

Senhoras!
CAPSULAS MENAGOL
PARA FALTA DE MENSTRUAÇÃO

Incendio na Feira de Amostras

RIO, 31 (A. M.) — A's 7 horas de hoje, um violento incendio destruiu um pavilhão na Feira de Amostras.

O MENOR annuncio, no MELHOR jornal, importa na MAIOR reclame.

FACTOS DIVERSOS

(Conclusão da 5.ª pagina)

OS BONDE DO ESPINHEIRO

Moradores do Espinheiro estão reclamando da **Tramways** contra o bond, chamado "gigolô", o qual não dá accesso facilmente aos passageiros. O batente do bond é tão alto que uma senhora não pode subir no carro, com facilidade. Muitas pessoas de idade e creanças teem caido do bond ou então fazem grande esforço para subir. A **Pernambuco Tramways** resolveria a situação, modificando esse batente, o que por certo não lhe custará muito.

HEMOPLASON
A ULTIMA PALAVRA DA SCIENCIA MEDICA!
O mais perfeito dos Fortificantes de acção especifica em estados Lymphaticos, Tumôres no Côrpo Furunculóse, Escorbúto e Rheumatismo chronico
PARA AMBOS OS SEXOS E PARA TODAS AS EDADES

REVIVE A UNIÃO FRANCO-INGLEZA

Por Beverley BAXTER

(Correspondencia da Agencia Reuter, enviada pela radio-telegraphia)

LONDRES, 30 (De Beverley Baxter, correspondente da "Reuter" e um dos maiores commentaristas politicos da Inglaterra).

"A França deve lutar; lutar novamente. De qualquer maneira ella apreciaria a luta". Quem disse essas palavras foi o sr. Barres, director do famoso jornal "Paris Soir" ha algumas semanas passadas. O sr. Barres serviu no estado maior até o colapso francez; então voltou á direcção do seu jornal. Mas não desejando submetter-se á censura allemã, demittiu-se depois de diversas aventuras, que culminaram com a sua partida para Londres.

"Os inglezes não comprehendem toda a verdade a respeito do nosso colapso" disse o sr. Barres, numa casa de campo, onde eramos ambos convidados a passar o Natal. A França foi victoriosa na ultima guerra, mas depois vocês inglezes começaram a pensar que nós nos tornariamos uma segunda Allemanha e não nos deixaram ter a victoria que ganhamos. Nesse tempo temiamos a mesma cousa. Diziamos que perderiamos um milhão de homens novamente e a Inglaterra nos permittiria nossa victoria.

Isso teve um terrivel effeito sobre o moral dos francezes. Então quando a Belgica e a Hollanda cairam e os agentes allemães disseram que a Inglaterra caminhava para o fim com Hitler nós levantamos as mãos.

Julgamos-vos errados; todavia, francezes e inglezes não se entendiam mutuamente.

Deviamos ter sabido que vós tereis lutado; porque não é a França o paiz de Napoleão e não tendes bôas razões para vos lembrardes disto?

Agora, disse o sr. Barres, os sentimentos na França estão se modificando muito rapidamente. Não mais acreditamos que a Allemanha possa ganhar e vermos tambem que todas as esperanças do renascimento da França estão ligadas ás victorias da Inglaterra.

O francez nunca foi covarde e nunca o será.

Seu orgulho foi ferido pela occupação germanica como seus instinctos commerciaes estão ultrajados por ter de trocar suas mercadorias por papel moeda allemão.

Assim, agora se indaga França: como podemos ajudar a Grã-Bretanha?

Barres disse que si o exercito da Grã-Bretanha se estabeleceu com o povo francez, este deveria recebel-o como si fosse em 1914.

"O povo francez está perdendo seu desapontamento, suas duvidas e desespero, com o espectaculo da Grã-Bretanha sustendo o poder do eixo no canal e ao mesmo tempo infligindo pesados golpes noutras partes.

"A propaganda britannica", terminou com um sorriso, "finaliza sempre pobre e a propaganda allemã e sempre bôa, Mas a R. A. F. não faz caso da propaganda que a França ouve, emquanto o exercito allemão de occupação pode em um dia ou em algumas terras trabalhar para Goebbels e seus jovens.

Posso assegurar que aquella entente que terminou em Dunkerque volta a vida novamente".

DERMOL
FRIEIRAS · IMPINGENS · ESPINHAS · ECZEMAS

DR. ANTONIO LIMA
Assistente do Prof. Pitanga dos Santo.
INTESTINOS — RECTO e ANUS
Ondas Ultra-Curtas — Serviço Clinico e Cirurgico
Tratamento moderno das colites e da Prisão de ventre.
Consultas diarias: de 9 ás 12 e de 16 ás 19
Marquez de Olinda, 287 — Phone 9160

TECELAGEM DE SEDA E DE ALGODÃO DE PERNAMBUCO S. A.

a criadora e iniciadora dos tecidos de caroa em Pernambuco, os quaes são fabricados com o mais perfeito fio desta fibra, de renome nacional
BRIM DE CAROA
Para ser bom, é preciso ter a marca T. S. A. P.
Para ser bonito, é indispensavel a marca T. S. A. P.
Para ser duravel, é ainda necessario que tenha a marca T.S.A.P.
Por tudo isto, conclue-se que para vestir com elegancia e distincção, só com o brim de caroá T. S. A. P. cujos padrões são modernizados e de côres fixas, confeccionados com optimos fios de JOSE' VASCONCELLOS & CIA
Usar qualquer outro brim, que não seja da marca T. S. A. P., é não usar o verdadeiro caroá, mas uma imitação
TODAS AS PEÇAS TÊM NA AURELA A MARCA T. S. A. P.

NOVIDADES! SEMPRE NOVIDADES!
Mme. Betty acaba de receber por avião do Sul as ultimas novidades em CHAPEUS e VESTIDOS para todas as occasiões.
SPORT — PASSEIO — TOILETTE — THEATRO e BAILE.
RUA NOVA 363
(Entrada pela Casa Fatima)

MUTILADO

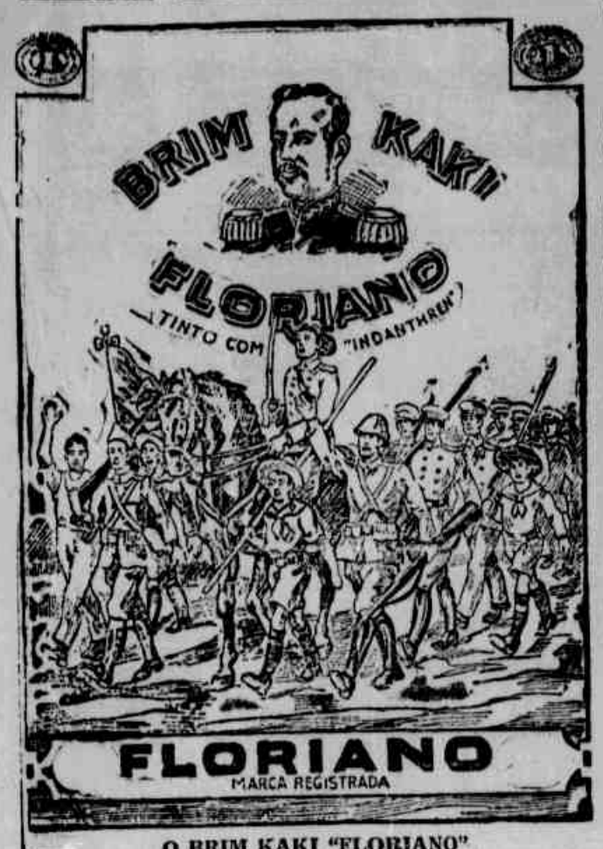

O BRIM KAKI "FLORIANO"

E' formidavel na resistencia.

Não mancha, não desbota, não córta nas costuras.

Estas garantias são oferecidas por JOSE' SILVA & Cia. tda. do Rio — Unicos distribuidores para todo o Brasil.

TODOS OS SPORTS

A PRIMEIRA CORRIDA DO ANNO QUE SE INICIA, NO PRADO DA MAGDALENA

ESPERA-SE UMA NOVA PHASE PARA O JOCKEY CLUB DE PERNAMBUCO

Está organizado o programma da 1.ª corrida de 1941, no prado da Magdalena. Compõe-se de cinco pareos, merecendo destaque a formação da 4.ª carreira.

Com o anno novo é de se acreditar que uma phase de rehabilitação completa, integral, se verifique no **turf** pernambucano. De nossa parte, prestaremos todo concurso capaz de amparar todas as pretensões justas dos **turfmen** pernambucanos.

Por certo, a directoria do **Jockey Club** dará um caracter festivo á inauguração da temporada do anno entrante.

F. P. D.

O presidente da F.P.D., hontem, despachou o seguinte expediente:

OFFICIOS: 417|40 da A. S.D.T., remettendo transferencia de jogador — Archive-se. Da F.B.F.: — 3803|40, concordando com a transferencia do jogador Nilo da Silva Pessôa do quadro de profissionaes para o de amadores. — A' secretaria. 3806|40, inteirando-se da renovação dos contractos dos jogadores profissionaes Moacyr Campos de Almeida Oliveira e Luiz Zago, que o **S. C. do Recife** pretende fazer. — A' secretaria. Communique-se ao filiado. — 3823|40, communicando a eliminação do **Carris F. C.**, da **Sub-Liga de Foot-ball do Rio de Janeiro.** — Archive-se. Sin da secretaria geral, sobre o protesto do **Club Nautico Capibaribe**, em que se refere ao jogador Salathiel Simplicio. — A' Consultoria Technica.

GRANDE FESTIVAL DO CRUZ SANTA, NO DIA 1.º DE JANEIRO

O infantil do **Cruz Santa** levará a effeito, amanhã, á tarde, no campo do **Odeon**, em Afogados, um festival com o concurso de diversas agremiações filiadas á **Liga Infantil de Sports** e á **A.S.D.T.** Entre os diversos clubs que tomarão parte vale destacar o **Fortim, Oliveira Lima, Motocolombó** e o estreante **Centralzinho.**

Abrilhantará o festival uma batuta composta de garotos que apresentarão 1941. O quadro principal do musicas para o carnaval de **Cruz Santa** tomará parte na competição com o seguinte **team:** Paulo — Cunhado — Madnavel — Rildo — Valois — Jayme — Gallego — Carmelio — Didi — Vavá e Santamaria.

OS CARIOCAS VENCERAM OS FLUMINENSES

Jogaram, domingo, no Rio, os seleccionados fluminense e carioca. Este foi vencedor, marcando 6 tentos contra 1.

O SCRATCH DA F. P. D. TREINOU NA BAHIA

O seleccionado da **F.P.D.** treinou na Bahia quando da sua passagem ali.

Segundo noticias de procedencia bahiana, o ensaio foi bom.

No commando do ataque pernambucano figura Pelado. Sidinho só supportou 25 minutos de treino.

O **team** que enfrentou no treino o **scratch** da **F.P.D.** compoz-se de jogadores do **Bahia** e mais os membros da delegação pernambucana, Palmeira e Oswaldo Salsa.

O desenvolvimento do tennis em Pernambuco

FESTAS INAUGURATORIAS, HOJE, NA SÉDE ALVI-RUBRA — VARIAS COMPETIÇÕES ENTRE AS TURMAS MASCULINAS E FEMININAS

O **Nautico** inaugura, hoje, na intimidade entre seus associados, dois dos novos **courts** que vão compor o seu parque tennistico. Podemos assegurar que até hoje não se construiram no Recife melhores **courts.** Aliás o acabamento dos mesmos não tem similares no Recife.

De S. Paulo, o alvi-rubro importou todo material, inclusive pó de tijolo para os serviços de compressão do piso.

Com dimensões internacionaes de recuo, os **courts** do veterano estão magnificamente construidos e tiveram a assistencia technica do engenheiro Moraes Rego.

Para assignalar o acontecimento, o dr. José Roballinho, que tem estado á frente do movimento pró-tennis do **Nautico**, promove, hoje, á tarde, uma serie de pelejas interessantes entre raquettes alvi-rubras, tendo merecido o apoio dos tennistas.

Assim, conta com o apoio de Victorino Medeiros, Wanderley, Vieira, Maninho, Monacyr, Roberto, Perseu, Prudenciano, Manoel e Francisco Lopes, Salustiano, Aderaldo, Placido, Kerginaldo, Fred Maia, A. Lobo, Lyra, Periquito, Marcello, Mamede, Azevedo, Siqueira, Silveira, Gennaro e tantos outros, sem esquecer tambem a turma feminina.

Festa intima, terá, entretanto, o enthusiasmo de todos os alvi-rubros que recebem o presente que o seu club dá.

NA PRISÃO DE VENTRE
NEOLAXAN
REGULARIZA O INTESTINO SEM CAUSAR COLICA
Formula do Prof. Renato Souza Lopes

O JOGO PERNAMBUCO x S. PAULO

De accordo com a distribuição dos jogos do campeonato nacional de foot-ball, será depois de amanhã o jogo entre paulistas e pernambucanos no stadium de Pacaembu'. O preliio será nocturno.

NEUROSES — Histeria, Angustia, Obsessões, Fobias. Disturbios nervosos. Desajustamento da criança e do adulto. Tratamento analitico. DR. GONÇALVES FERNANDES — Sanatorio Recife — Rua do Padre Inglez — Tel. 2663

CENTRO SPORTIVO TABAJARAS

Para o treino de **hoje**, ás 15 horas, no campo do club, no Arruda, são convidados os elementos abaixo escalados, afim de treinarem em conjunto. Lembrando os proximos compromissos, a direcção technica espera o comparecimento de todos os convocados;

Walter — Constancio — Sebastião — Gilcno — Estacio — Massu' — Gilvan — Symphronio — Tofinho — Perôa — Antonio — Tourinho — Joaquim — Armando — Rubinho — Nelson — Salathiel — Abel — Britto — Munguzá — Ruy — Didi — Vavá — Helinho — Joel — Estevão — Frajola — Haroldo — Ivo — Mauro — Damasceno — Bolinha — Zé do Bar — Zemaria — Nequinho — Fonseca — Lula — Zeca e Viana.

AGUA FRIA x PORTELLA

Realizou-se, no ultimo domingo, em Jaboatão, o encontro entre os **teams** da **Cia. Portella** e do **Centro Sportivo de Agua Fria.**

O jogo, em proseguimento do campeonato da **A.S.D.T.**, resultou na victoria dos visitantes, pela contagem de 3x2.

O **team** do **C. S. de Agua Fria** estava assim constituido: Cartucho — Tigre — Miguel — Casemiro — Arlindo — Ferreira — Capuchinho — Marino — Nô — Pirapama e João Pequeno.

RECIFE-HOTEL

Avisamos aos nossos clientes que foram feitos grandes reformas e melhoramentos no nosso estabelecimento, e adaptações adequadas nos apartamentos inclusive sais de banhos.

Estabelecemos preços modicos, servindo-se um ligeiro almoço de fructas etc.

End. teleg. Recifotel

A Gerencia.

PORTELLA

Leiloeiro "Oficial"

Deseja aos seus freguezes e amigos prosperidades no decorrer de

1941

Princeza Izabel, 142 — Fone 2352

RECIFE

O FESTIVAL DO CRUZ SANTA NO CAMPO DO ODEON

O esquadrão do **Cruz Santa** levará a effeito, hoje, á tarde, no campo do **Odeon**, em Afogados, um festival sportivo que conta com o apoio de diversas agremiações filiadas á entidade suburbana e á **Liga Infantil de Sports**, dando inicio, assim, á sua temporada pebolistica em 1941.

Dentre os diversos clubs que tomarão parte nesse **meeting** sportivo, vale destacar a presença do **Fortim, Cruz Santa, Oliveira Lima** e **Motocolombó**, que possuem, sem favor, optimas equipes capazes de promover uma exhibição que logre agradar o publico que acorrerá hoje, á tarde, ao campo do **Odeon**.

Com as senhoras e senhoritas presentes serão sorteados valiosos brindes, havendo dansas ao som de uma batucada.

O quadro invicto do **Cruz Santa**, que excursionará a Surubim, no dia 6, deverá preliar com a seguinte organização: Paulo — Cunhado — Madnavel — Rildo — Valois — Jayme — Gallego — Carmelio — Didi — Vavá — Santamaria.

Sedativo Regulador Beirão PARA DOENÇAS DAS SENHORAS, E' O MELHOR REMEDIO

MUTILADO

PROSPERIDADES EM 1941
DESEJA AOS SEUS AMIGOS E CLIENTES
— A —
SOCIEDADE DE EXPANSÃO COMMERCIAL
SEPA
MATRIZ: — RIO DE JANEIRO — Rua da Quitanda n.º 185 — 1.º andar.
FILIAL EM PERNAMBUCO — Rua da Concordia n.º 176
FILIADAS: Porto Alegre "SAPE" Curitiba "SEPAC" S. Paulo "SEPALO" Bahia "SAPAB" Natal "SEPAN" Fortaleza "SEPAF" Bello Horizonte "SAPEM"
ESCRIPTORIO EM NEW YORK: KLEIN & SAKS — WILLIAM STREET, 52

PELOS MUNICIPIOS

GOYANNA

Mensageiro para a agencia postal telegraphica dessa cidade — A providencia do director regional dos Correios

Recebemos, hontem, do sr. José Pinto Cavalcanti, director dos Correios e Telegraphos do Estado:

"Tendo sido inserta na edição de hoje desse jornal, secção **Pelos Municipios** — **Goyanna**, uma publicação referente ao facto de estar a agencia postal-telegraphica da cidade acima referida se ressentindo da falta de um carteiro, cabe-me esclarecer-vos que não se verificou a supressão injustificavel do respectivo cargo, segundo foi vehiculado. O que se deu foi a dispensa do serventuario incumbido da distribuição domiciliaria, alli, por abuso de confiança.

Quanto a sua substituição, esta não pode ser feita immediatamente, em razão de difficuldade em remover-se, agora, em fim de anno, quando os serviços augmentam de intensidade, outro servidor para aquella agencia.

Entretanto, tal providencia já foi tomada com a remoção de um mesageiro, de outra agencia do interior, para a de Goyanna.

Como vêdes, não vai ficar a agencia de que se trata privada do serviço em questão em definitivo, mas apenas durante curto lapso de tempo, em vista de uma circumstancia de todo imprevista".

CABO

A excursão do Automovel Club a Nazareth do Cabo — Serão visitados os pontos de interesse turistico e historico da região

CABO, 31 (Do correspondente ressè em todo o municipio a no- do DIARIO DE PERNAMBU- ticia, divulgada pela imprensa do CO) — Despertou grande inte- Recife, de que o **Automovel Club** realizará uma excursão a Gaibú e Nazareth do Cabo.

As autoridades locaes e pessoas de destaque das classes conservadoras do municipio estão em preparativos para offerecer todas as facilidades aos excursionistas, que visitarão os locaes historicos.

A visita do **Automovel Club**, além do caracter historico de que se revestirá, será, tambem, uma excursão turistica.

Foi organizado o seguinte programma: partida da séde, no Recife, ás 8 horas; chegada a Nazareth — 9 horas — 1) Palestra do sr. Annibal Fernandes sobre assumpto historico ligado ao local; 2) Visitas: pharol, igreja, forte, etc., vistas sobre a praia de estuario do rio Ipojuca.

Partida de Nazareth — 11 horas; Chegada a Gaibú — 11 1/2 — Visita ao forte, banho, almoço, passeios á beira mar. Regresso ao Recife ás 16 horas.

OFFICINA "UNIVERSAL"
CONCERTOS DE RADIOS E AMPLIFICADORES EM GERAL
SERVIÇO EXECUTADO COM MAXIMA PERFEIÇÃO E GARANTIA DE 3 MEZES
APARELHAMENTO MODERNISSIMO
SERVIÇO RAPIDO E CRITERIOSO
Rua da Palma, 309 — Telef. 6797
RECIFE

EM QUE MUNDO ESTAMOS?

José Augusto Cesario ALVIM
(Copyright Jos "Diarios Associados")

LISBOA, dezembro — Ha, nesta guerra, um genio ironico e vingativo que se compraz em decepcionar os crentes do messianismo das formulas de governo e em insuflar ás creaturas uma fé nova e surpreendente na força individual dos estadistas.

Contemplando o tablado onde se disputa a partida decisiva da civilização européa, o observador tem a impressão de estar deante de seres estranhos que exercitam as proprias forças num taboleiro de xadrez com fundo falso. As pedras que armam e completam os lances do jogo são as mesmas de sempre: os reis com o seu prestigio, as rainhas com seus caprichos por vezes fataes, os bispos com a sua presença inevitavel, os cavallos com seus avanços inesperados e fulminantes, as torres com a sua vigilancia, os peões anonymos com a sua bravura e o seu sacrificio. Tambem não variaram as regras millenarias que orientam planos das jogadas. Mas duas coisas se transformaram: a mentalidade dos adversarios e o dispositivo do taboleiro de xadrez. A primeira trocou a serenidade philosophica dos brahamanes e dos rajahs e o "selt control" dos "clubmen", pelo nervosismo finalista do "businessman" da politica. O segundo substituiu as antigas casas geometricas, immoveis, por quadrados de fundo falso que mudam de cor e de logar como em virtudes de artes do capeta. Por isso, as noções adquiridas na experiencia da vida publica, o tirocinio das estrategias infalliveis, a estrella certa e mysteriosa dos grandes golpes, cacm por terra ante o mechanismo de falseamento das posições, que se esconde sob a taboa dos acontecimentos.

Quando o chão foge debaixo dos nossos pés, ninguem pode jurar onde está nem distinguir onde é que os outros se encontram. A verdade historica passa a existir apenas em funcção do minuto que soa. As coisas e as almas perdem o valor substancial para viver da existencia accidental. A realidade converte-se em kaleidoscopio e os homens em sombras diaphanas que o vento das casualidades faz passear, como fantasmas, pela noite universal.

7' possivel que o diabo coxo de Le Sage volte a erguer o telhado das apparencias para devolver, aos espiritos confundidos, a clara certeza dos factos. Mas, emquanto tal não se der, a curiosidade das intelligencias educadas na logica mediterranea, ha de estacar, preoccupada e timida deante da mascara indecifravel dos aspectos.

O que é o communismo, o que é o fascismo, o que é o nacional-socialismo, o que é a democracia? — já indaga afflicto o estudante de hoje. No momento em que o raciocinio pensa captar o contorno exacto de uma dessas noções politicas, escapa-se-lhe o conteudo como um punhado de mercurio dos dedos nervosos de uma creança.

Une-se o fascismo latino e christão ao nacional-socialismo nordico e atheu — até ahi póde o pensamento acompanhar o desenvolver das situações, julgando perceber, na formação do "Eixo", a reacção ao communismo sovietico. Mas, em seguida, Hitler, debaixo do seu manto de prestidigitador, estende as mãos a Staline e "Los Hermanos" Molotov, Von Ribbentrop e Ciano, executam saltos mortaes, coloridos pelo jogo de luz das conveniencias momentaneas. O grandioso exercito de França, baluarte das liberdades continentaes, desarticula-se ao primeiro impeto da avalanche blindada do Além-Rheno. Das mãos moças de Paul Reynaud, o governo passa para as mãos enrugadas do grande marechal que foi o heróe de Verdun. E, immediatamente a França, cujo maximo orgulho estava em ser velha, arroga-se os ardoses de uma nova infancia e troca a companhia da Inglaterra sizuda e protocollar pelo bando irreverente da jovem Prussia, da jovem Roma e do jovem Imperio do Sol Nascente.

Por outro lado, a honrada Albion, educada no senso pratico do "struggle for life", desespera-se de tanta subtileza, despe a sobrecasaca de Gladstone e deixa o convivio dos lords, para vestir a camisa aventureira de Drakrane e recomeçar a epopéa dos mares. Já ninguem se lembra do collarinho alto, do patacão burguez e meticuloso, do guarda-chuva negro de Chamberlain. Agora quem discursa na Camara dos Communs não é mais o evangelico agricultor das Bahamas, filho de Joe Chamberlain. E' um descendente de Malbourough, que foi baptizado pelo sol das jornadas do sul da Africa. E quando Winston Churchill fala, ninguem protesta. Acabaram-se os tories, os whigs, os do Labour Party. São todos tommies — no céo, na terra, no mar obedecem ao aceno secular dos raios côr de sangue da "Union Jack's flag".

Mas não é só. Do outro lado do Atlantico, um discipulo de Washington e de Johnson rompe com a tradição dos manes domesticos, e, fazendo-se eleger pela terceira vez presidente, desfaz com o vôo das fortalezas voadoras todo o passado isolacionista que vinha das lutas da Independencia á doutrina continental de Monroe. Chamam-no de imperador, mas Roosevelt, com a fé e o orgulho do heróe que venceu o proprio destino, exhibe ao mundo quasi trinta milhões de votos como pergaminho de sua nobreza.

Em que mundo estamos? indaga o estudante enclausurado entre as coordenadas dos mappas continentaes ou nos compendios eschematicos de Direito Publico. Para que mundo caminhamos? — exclama, incompreendido, o exegeta de constituições, enamorado de Macaulay e de Bryce, ou o apostolo illuminado pelas prophecias de Marx e de Engels ou o ingenuo empedernido na intolerancia de Sorel e do "Mein Kampf".

Absortos, com o olhar grave e o andar seguro de novos bandeirantes da verdade, passam á frente dos velhos, dos scepticos e dos desesperados, os novos "businessman" da civilização occidental. Não os preoccupa mais a troços de um sosmos que o sodoutrinadores impertinentes pretendiam preservar do vae e vem das ondas o relevo das construcções na areia. Elles bem compreendem — esses novos mestres do pragmatismo politico — a impossibilidade de recompor os destroços de um sosmos que o sopro do nietszchianismo subverteu. Por isto sorriem da simplicidade dos que pretendem, dentro das noções do bem e do mal, ou suppondo-se acima de qualquer criterio ethico, enfeixar o poder de improvisação do espirito em fórmulas feitas sob encommendas, de accordo com os preconceitos e a moda de cada instante.

A hora é dos mais ageis — assemelha-se ao momento culminante da uma corrida de cavallos. Cada um que se vá despojando dos pesos que ainda lhe tolhem o esforço da chegada. As guerras deixaram de ser torneios honestos, com objectivos fixos e em terrenos delimitados, presididos por sacerdotes inaugurados por arautos e finalizados com vencedores e vencidos. Hoje a guerra é uma fórma de concurrencia pela vida num mundo onde a concurrencia é tanto mais efficiente quanto menos leal. Dentro do quadro deste novo evolucionismo social, as nações, as raças, as classes, os inviduos, representam, cada qual, uma especie que se defende como pode das garras do adversario e das transformações do ambiente. Nas trevas que envolvem as creaturas ninguem sabe quem fere ou por quem é ferido. O essencial é matar para não ser morto. E nesse afan de salvar uma parcella ao menos de tudo o que teem a perder, muitos nem mesmo se apercebem que a clemencia, a habilidade ou a prudencia do adversario, concedendo-lhes a vida, roubam alguma coisa que mais vale do que a miseravel existencia de um dia: a gloria de um passado que todos lembram e o respeito de um futuro que todos esperam.

Mas como ha de pensar nessas coisas tão longinquas o pobre animal que, apavorado, obedece aos reflexos instinctivos do mimetismo?

IPOJUCA

O programma organizado para as festas de Anno Bom

Em Ipojuca, no interior do Estado, organizou-se o seguinte programma de festas:

A' 1 e ás 2 horas, missa campal, pratica, renovação das promessas do baptismo. Communhão geral para os devotos do Senhor Santo Christo.

A's 4 horas, alvorada.

A's 5 horas, missa com pratica.

A's 7 horas, misas para os bemfeitores do Santuario.

A's 10 horas, missa solenne. Ao Evangelho pregará o padre salesiano Alvaro Lustosa.

A's 16 horas, procissão do Senhor Santo Christo pela cidade. Sermão, do padre salesiano Alvaro Lustosa, Te-Deum, fogos de vista e varios divertimentos populares.

SANBRA
SOCIEDADE ALGODOEIRA DO NORDESTE BRASILEIRO S. A.
AVENIDA MARQUÊS DE OLINDA, 133 - RECIFE
Teleg: "SANBRA" - Phones: 9236-9088-9206-Cartas: Cx. Postal, 187
FILIAES: S. PAULO, MACEIÓ, CAMPINA GRANDE, NATAL E FORTALEZA
AGENCIAS EM TODOS OS ESTADOS DO NORDESTE
Compradores e Vendedores de:
ALGODÃO EM CAROÇO - ALGODÃO EM PLUMA - CAROÇO DE ALGODÃO - MAMONA - CERA DE CARNAÚBA
40 Usinas descaroçadoras modernas - 5 prensas hydraulicas de alta densidade para Algodão
SANBRA

AZEVEDO & COMPANHIA LTD.
proprietarios da FABRICA CAXIAS, desejam aos seus amigos e estimados freguezes, bôas festas e um ANNO NOVO repleto de felicidades, e esperam que os seus productos continuem a gozar da mesma acolhedôra preferencia que ora desfrutam.
1940 1941

A PREFEITURA NÃO CONCEDE MAIS FAVORES

EM FACE DO DECRETO FEDERAL N.º 1202 DO GOVERNO DA REPUBLICA

Recebemos do gabinete do prefeito do Recife:

"Nestes 3 annos de administração municipal, o prefeito concedeu varias reducções para pagamento de impostos atrazados, a pessôas necessitadas e perdoou mais de oito mil contos de réis ed dividas, já processadas para cobrança judicial.

Em face, porém do que determina o decreto federal 1.202, não será mais possivel a concessão de qualquer favor, o que dependerá de approvação do exmo. sr. presidente da Republica.

O prefeito appella para todos os contribuintes municipaes do Recife, afim de se quitarem com os seus impostos, evitando, assim, o constrangimento de serem as suas dividas remettidas a executivo.

E' inutil, pois, solicitarem, os contribuintes, qualquer favor de ordem fiscal, dada a impossibilidade em que se acha a prefeitura de satisfazer aos seus desejos"

Sindicato dos Construtores do Recife

De ordem do Dr. Delegado Regional do Ministerio do Trabalho, dou ciencia a todos os construtores e engenheiros construtores, em atrazo com as suas contribuições, que fica marcado o praso de 30 dias, a partir do dia 5 do corrente mez, afim de se regularisarem com os cofres deste Sindicato, sob pena de lhes serem aplicadas as penalidades da lei.

Outrosim, sendo a sindicalisação obrigatoria, em face do art. 2.º, da Convenção coletiva de trabalho, homologada pelo Exmo. Sr. Ministro do Trabalho, são convidados todos os construtores e engenheiros construtores, que exercem suas atividades nos Municipios de Olinda e Recife, e ainda não sindicalisados, a regularisarem a sua situação perante este Sindicato até o dia 30 do corrente mez.

a) José Candido de Moraes — Presidente.

AVISO

DR. ISAAC SALAZAR avisa que reassumiu seu serviço clinico. De 10 ás 12 e de 3 ás 6 horas.

Rua Nova, 163.

DR. OSCAR COUTINHO

De volta de sua viagem ao sul do paiz, avisa aos seus clientes e amigos que reiniciou o exercicio clinico.

Consultorio: Rua Sigismundo Gonçalves, 102.

PRUDENCIA CAPITALIZAÇÃO
A COMPANHIA QUE, PROPORCIONALMENTE, MAIORES QUANTIAS PAGA
COMBINAÇÕES SORTEADAS
Combinações sorteadas em 31 de Dezembro de 1940
PLANO "A"
KNEJ COHJ OZAJ DMFJ
ZSP ONCJ GZX TMQ
PLANO "B"
Do 1.º ao 6.º — Do 7.º ao 12.º
UI18 GP26 PM21 | A19 SV25 OR36
YR21 VQ12 ML24 | DS34 CG29 RP5
Todos os titulos contemplados serão LIQUIDADOS IMMEDIATAMENTE
INSPECTORIA GERAL
RECIFE: Rua Joaquim Tavora, 25 - Caixa 273 - Phone 6741
VINTEM POUPADO VINTEM GANHO

SERVIÇO PUBLICO

INTERVENTORIA

O interventor federal no Estado assignou, hontem, os seguintes actos:

nomeando o dr. Gilberto de Oliveira Rosas para exercer o cargo de professor dos 1º e 2º annos do Curso Theorico da Escola Technico-Profissional, ficando dispensado da cadeira de 3ª entrancia, que vinha regendo em Piritiba, do municipio de Victoria;

Tarcilia de Santa Cruz Oliveira para exercer o cargo de dactylographa da Escola Technico-Profissional Masculina;

Beatriz Rolim da Cunha, Maria Salles Galdino da Silva e Josepha de Albuquerque Souza para exercerem os cargos de enfermeiras do Departamento de Saude Publica, ficando dispensadas dos cargos de serventes do mesmo Departamento, contando-se os seus exercicios a partir de 1º de janeiro.

Manoel Bernardino da Silva para exercer o cargo de servente do Museu do Estado;

determinando que a dactylographa da Bibliotheca Publica, Helena Valença Gonçalves, passe a exercer o cargo de escripturaria-dactylographa do mesmo estabelecimento;

que o servente do Museu do Estado, Guilherme Jorge da Motta Filho, passe a exercer o cargo de ajudante de porteiro do mesmo estabelecimento, devendo servir com o mesmo titulo anterior, devidamente apostillado;

exonerando Zariucio de Souza Castanha, do cargo de 2º escrivão de policia da capital, por ter sido nomeado para outro cargo;

reformando Criando Laurentino da Silva, soldado da Força Policial;

Bellarmino Carneiro Cavalcanti, 2º sargento do 2º Batalhão da mesma Força.

DIRECTORIA DE DOCAS E OBRAS DO PORTO DO RECIFE

Renda do dia 30	48:513$400
Idem de 2 a 28	670:719$200
Receia de 10 % s/direitos de importação recebida da Alfandega relativa ao mes de novembro ultimo	207:719$900
Total	924:952$500

DELEGACIA DE TRANSITO

Por infracção ao Regulamento Geral do Trafego Publico, estão sendo chamados a comparecer a esta Delegacia, no prazo de 48 horas, os conductores dos vehiculos abaixo:

DIA 30: Não conduzir os documentos — 653-A.L.; Falta de soccorro á victima — 68-S.E. e 552; Falta de precaução — 3417; Lavar vehiculo na via publica — 5415 e 701; Meio fio bond parado— 2613; Contra-mão em direcção — 2613 e 2947; Contra-mão por edital — 128; Excesso de velocidade — 2668 e 612; Não fazer o signal regulamentar — 345 e 3463; Não parar para a Assistencia—1504; Desobediencia ao signal de parada—1504, 1121 e 1597; Estacionar fora da posição normal — 644; Estacionar em contra-mão de direcção — 1086 e 1274; Avanço ao signal — 2593, 1597, 992, 2485; 1086 e 2981; Cortar outro vehiculo no cruzamento — 379 e 2566; Conduzir menor na boleia — 6726; Falta de luz traseira — 2709.

ALFANDEGA

Receita do dia 28	64:558$600
Idem, idem de 939	102:301$000
Receita mensal de 1 a 28 do corrente	2:491:614$900
Idem idem de 1939	1:780:326$400
Dif. da rec. arrecadada a menos em 1940	1:258:518$000
Receita global de 1 de jan. a 28 do corrente	79:518:518$800
Idem idem de 1939	79:181:768$900
Dif. da rec. arrecadada a mais em 1940	336:749$900

GINASIO LEÃO XIII
Curso de ferias gratuito para os exames de admissão em Fevereiro.
Inicio do curso 2 de Janeiro.
Horario 8 ás 11 horas.
Matriculas abertas.
Informações na secretaria
Avenida João de Barros — 1563
FONE — 2-8-4-8-0

INSTITUTO PORTO CARREIRO
Já se acham funcionando neste Colegio as aulas do CURSO INTENSIVO
GRATUITO
Para os exames de Admissão a realizar-se em Fevereiro
Procure informar-se da eficiencia e metodos de ensino, da ordem e disciplina do
INSTITUTO PORTO CARREIRO
e só então matricule o seu filho neste conhecido educandário
RUA DA CONCORDIA, 630 — TELEFONE 6841

HORACIO SALDANHA & Cia.
End. Teleg. - HORACIO — CAIXA POSTAL 140
IMPORTADORES DE CARVÃO DE PEDRA
SERVIÇOS MARITIMOS
Avenida Marquez de Olinda, 143 - 1.º andar
PHONE: 9144
RECIFE—PERNAMBUCO

MUTILADO

USINA

SÉRRO AZUL

PALMARES — PERNAMBUCO

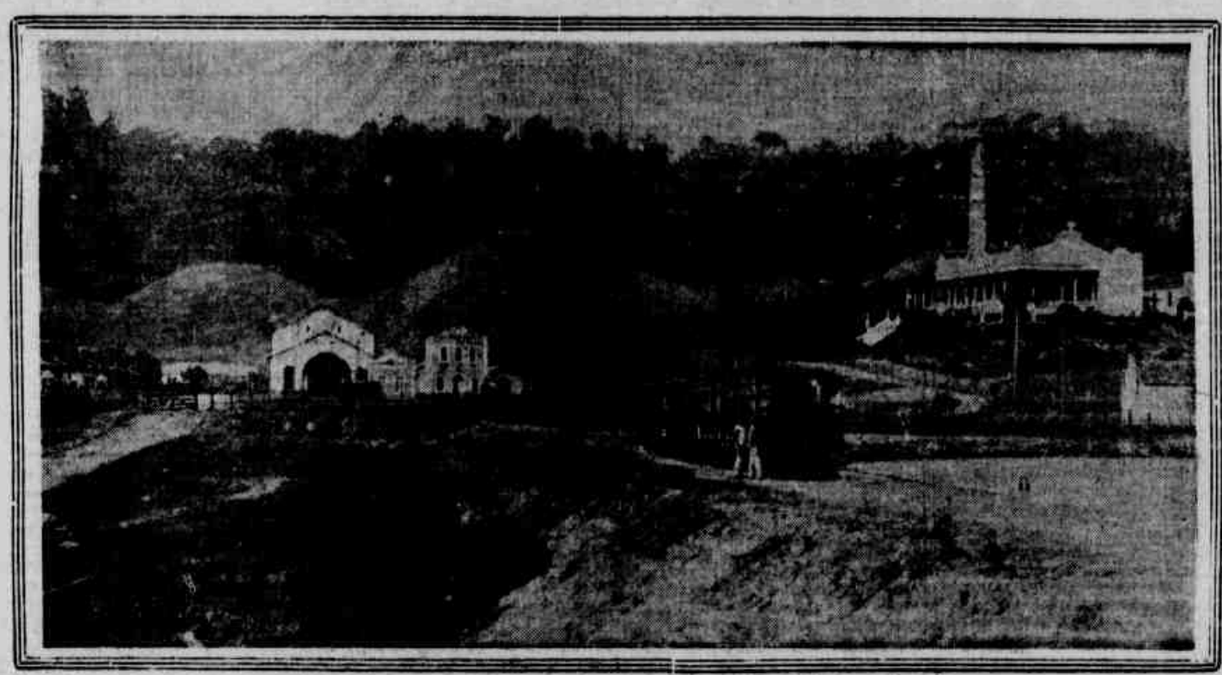

ASSUCAR — ALCOOL

José Piauhylino Gomes de Mello

Cumprimenta aos seus prezados amigos e consumidores, desejando-lhes prosperidade no anno de 1941.

Escriptorio: RUA DO IMPERADOR Nº. 346

4.º and. - Sala, 3 - (Ed. do JORNAL DO COMMERCIO)

Teleph. 6542 - RECIFE

MUTILADO

TABUS E LITERATURA

Adolfo Casais MONTEIRO
(Copyright dos "Diarios Associados")

LISBÔA, novembro — As reacções do leitor perante a obra de arte bem raras vezes deixam de reflectir interesse, sympathias e antipathias que nada teem que vêr com a obra que deu azo a entrarem em jogo. Mas é especialmente com as obras do nosso tempo que tal succede, e principalmente com o romance, pois esses interesses, sympathias e antipathias são principalmente os que suscitam os espelhos que os autores de romances nos põem deante dos olhos, e em que tantas vezes não nos agrada nada reconhecermo-nos. E quando nos reconhecermos, a nossa defesa é "não acreditar" no romance; é achal-o falso, taxar os personagens de inverosimeis, a acção de disparatada, etc. Ou então, são as nossas opiniões moraes e sociaes, por exemplo, que nos levam a lançar o anathema ao romancista — dizendo sempre que é do romance que não gostamos!

De todos os nossos interesses, os que me parece ser mais frequentes attritos com a obra literaria são os de ordem moral. Passando do campo das reacções immediatas, e o mais das vezes inconscientes, de ordem puramente humoral, para o das reacções, protestos, indignação e repulsa de raiz bem consciente, que conduzem a condemnar esta ou aquella obra por a — ou immoralidade, achamo-nos perante um "mare magnum" das mais arbitrarias allegações. Então, é a sociedade quem protesta, e já não o individuo. E' a sociedade que repelle violentamente o retrato, que se esforça por arrancar do seu seio aquella nodoa, aquelle inadmissivel borrão que está manchando a hypocrita brancura de que se quer orgulhar a seus proprios olhos. O artista é uma das consciencias da sociedade; e ella recusa-a como qualquer homem se recusa a ouvir a consciencia propria quando lhe diz que não está a seguir o caminho direito.

Nem só o romance "sobre" a sociedade vem a provocar da parte della reacções assim aggressivas. Não se pode dizer, por exemplo, que o romance introspectivo estivesse naquelle caso — bem pelo contrario! Romance de typos excepcionaes, ou pelo menos, de analyse do que ha de menos commum no homem, tendo como alimento predilecto o desdidar de complexidades que habitualmente passam despercebidas do homem, mesmo daquelles em que se passam, o chamado romance introspectivo não bulia directamente com o social. Mas em compensação bulia, em analyses individuaes, com coisas que a sociedade prefere ignorar que haja em cada um dos seus membros.

Pôr-se-á aqui talvez, para certos espiritos, um problema: perguntarão talvez alguns se não será erro "tomar a serio" essas reacções da sociedade, isto é, se não será exaggero dal-as como coisa justificada. Trarão elles a lume a duvida sobre se a arte terá realmente que ver com a época em que é produzida. Vejo essa duvida assim expressa: "Pois estará a arte á mercê das oscillações do homem? Pois não domina ella esse atropelar confuso, essa contradicção de todos os momentos, esse mar em delirio de idéas, de instinctos, de paixões que é o estado normal da vida, informa emquanto se diz da vida vivida?" Ouso esperar que tal pergunta já sejam poucos a fazel-a. Mas não se perdeu ainda de todo a tradição segundo a qual a arte seria uma direcção perdida das direcções do mundo, uma realidade aparte. O que a arte pode e é o que succede sempre que a sociedade e a vida vão desencontradas — e é, ai de nós, o mais frequente! —, sempre que a sociedade não corresponde ao que o homem quereria e precisaria, o que a arte pode, diziamos, é ser precisamente um dos instrumentos de reacção contra a sociedade. E' evidente que a arte "domina" as épocas, porque contém uma critica implicita ou explicita dellas. Mas não "domina" o homem, isto é, não pode deixar de ser conforme ao que elle é em funcção do tempo. Não o domina, porque o artista é esse proprio homem em funcção do tempo, homem, de uma epoca determinada, e não um puro espirito.

O artista resume a sua época, mas superando-a, porque a vive, não em gestos lançados ao vento da acção, mas em vida conscientializada. A arte transfigura o barro: é a dedada que transforma em "ser" o "acontecer". A arte não é invenção pura; o artista é como que um cadinho em que se realiza a mistura dos ingredientes que são o pó da experiencia. Mas esse cadinho não é de barro refractario: o fogo que funde os ingredientes funde-o tambem a elle, amalgama-o áquelles, e é numa chamma unica que ambos se transfiguram. Quando o artista cria, o mundo está dentro delle.

Precisamente, quando se pretende intimar a arte a seguir os caminhos da moral, não é o espirito real na época quem fala é o da sociedade, é a sua mentira a defender-se afinal da vida. Lembro-me, por exemplo, de que, quando José Régio publicou o seu "João de cabra cega", houve alguem que, referindo-se não só a este livro, mas a outras obras contemporaneas, lamentou os escriptores que "... desperdiçam observação e estylo, numa galeria de typos estranhos, complicados, perversos, jogados das mais delicadas subtilezas psychologicas ás guinadas imprevistas de uma criminalidade repugnante". Eis um bom exemplo (precisamente porque quem o fez entendia estar falando sob um ponto de vista, só literario) da applicação de conceitos éthicos em vez de estheticos, uma fixação no plano do acontecer daquillo que tem de ser considerado no do ser. Se o mundo de seres que uma obra nos apresente fôr criminoso, repugnante, mesquinho, porque condemnar a obra? Raciocinando assim, téremos apenas em conta o que esse mundo "valeria" se se tratasse de seres humanos, de reagirmos como puros instrumentos da sociedade, attingida por uma revelação cuja veracidade não quer reconhecer. Ora para apreciar a obra temos de transcender a esphera dos valores de moral social, precisamos de attingir aquella esphera de apreciação em que as nossas conveniencias e crenças de homens que vivem numa sociedade determinada sejam postas de parte a favor de um juizo que tenha o homem universal como ponto de referencia, no qual não intervenha a nossa opinião interessada de homens convincentes, com as respectivas exigencias, que só têm cabimento no plano da convivencia, e referidas ao equilibrio social.

A nossa opinião de "homens convincentes", de membros de uma sociedade determinada, e interessados, portanto, numa estabilidade que depende precisamente da superação da anormalidade — trata-se do crime, da doença, de taras psychologicas ou physiologicas — não tem relação nenhuma com o plano superiormente humano, livre de todo o interesse social, livre de quaesquer tabus moraes, em que temos de nos collocar para fazer um juizo sobre qualquer obra de arte. O romancista, se de romancista se tratar, só "desperdiça observação e estylo quando a sua obra falha esthetica-mente. O que lhe importa é exprimir aquillo que se sente impellido a exprimir. E é indispensavel que não o conduzam daquellas intenções ethicas ou sociaes que, pelo seu caracter de tabus, o impediriam de se exprimir livremente — isto é, o impediriam de dizer aquillo que lhe pudesse parecer prejudicial na balança dos bons costumes ou da formula social em curso. Se perante estes se curvasse, nesse caso é que a observação, o estylo e as demais qualidades que perfazem as necessarias a um romancista, seriam, não apenas desperdiçadas, mas annulladas pelo sacrificio feito. Em vez do artista teriamos um moralista ou um politico.

Nada mais vasio de sentido, para um romancista (digo romancista porque é elle de todos os artistas o que mais frequentemente se vê accusado de desrespeitar tabus de ordem social ou moral) do que essa avaliação das suas personagens por um criterio moral-social. O bem, como o mal, são caminhos do homem que ao artista não interessem senão, digamos assim, pela sua verdade. Ao romancista não importa o que ser bom ou ser máo "vale" na balança da justiça e da moral sociaes "Il y a dans l'homme deux postulations simultanées, l'une vera Dieu, l'autre vera Satan" (cito de memoria, e só respondo pela exactidão do sentido, e não pela das palavras): esta affirmação de Baudelaire constata uma realidade que, á parte o sentido metaphysico que possa conter, tem especial importancia no plano esthetico — porque a tem no plano humano. O moralista teria de escolher entre os dois termos, porque a sua logica é dirigida pela exigencia social; e esta não poderia admittir uma duplicidade que viria minar a ordem indispensavel á sua existencia. O homem que avalia a obra de arte pelo "rendimento moral" nella implicito, está pois em contradicção com o espirito em que é feita o segundo o qual tem de ser acrecida qualquer criação de ordem esthetica.

Reconhece aos tabus moraes e sociaes o direito de interferirem com a sua criação, significa para um autor a total abdicação dos seus direitos de artista.

A "Companhia de Seguros Minas Brasil"

DESEJA

Prosperidades aos seus amigos e clientes, neste Anno que hoje se inicia

SITUAÇÃO ASSUCAREIRA EM DIVERSOS PAIZES DA EUROPA

No desenvolvimento desde a ultima guerra da politica de autarchia, muitos dos paizes europeus teem procurado tornar-se auto-sufficientes em relação ao suprimento de assucar. Somente a Noruega, Estonia, Grecia, Grecia, Albania e Portugal não produziam assucar ao irromper o actual conflicto.

A Allemanha continúa a ser um grande productor e tambem grande exportador, embora as suas exportações venham declinando desde 1914. Segundo o Accordo Internacional a cuota basica de exportação da Allemanha era de 120 mil toneladas.

Dos paizes que se encontram presentemente occupados pela Allemanha, todos, com excepção da Noruega, produzem o sufficiente ou quasi para o proprio consumo; e alguns dispõem de razoavel margem para exportação. O Accordo Internacional attribuiu as seguintes quotas basicas de exportação: Tchecolovaquia, 310.000 tons.; Polonia, 120000 tons.; Belgica, 20.000 tons. A Hollanda, incluindo as suas possessões, teve uma quota basica de 1.050 tons., mas a metropole usualmente precisa importar 100.000 tons. para attender ás necessidades do seu consumo. A Dinamarca, que produz o necessario para o seu consumo interno, e embora não seja signataria do Accordo tem exportado assucar para os paizes escandinavos.

Na Polonia, com excepção de seis das 60 areas assucareiras, as demais encontram-se em territorios occupados pelos allemães ou pelos russos. Na França, as zonas assucareiras, situadas nos departamentos do norte, encontram-se em poder dos allemães. Ordinariamente, a França importa uma certa quantidade de assucar para augmentar a sua producção continental.

Antes do inicio das hostilidades, a Allemanha instituira o racionamento, acreditando-se tambem que tivesse acumulado stocks de emergencia. Além disso, o Reich apossou-se dos stocks existentes nos paizes invadidos e provavelmente augmentou ainda os seus supprimentos com as safras parcialmente colhidas nos referidos paizes. O periodo normal da colheita estende-se de agosto ao fim do anno. Até agora não se conhecem informações sobre a extensão dos damnos causados ás lavouras e fabricas pelas operações militares, ou o grão em que foi attingido o trabalho. No momento, parece que a Allemanha se encontra em bôa situação, no que se refere ao seu suprimento de assucar, mas essa situação está naturalmente na dependencia de varios acontecimentos. Nos ultimos annos, os especialistas germanicos veem estudando as possibilidades de substituir pelo assucar as gorduras, das quaes há falta na Allemanha.

As mais recentes informações conhecidas, que parecem anteriores á invasão da Hollanda, indicam que a ração de assucar na Allemanha foi fixada em 8.8 onças por semana e, se a ração de geléia não fosse retirada, a quantidade de assucar para cada pessoa ficaria accrescida de 1,4 ozs. Nessa base, o consumo interno da Allemanha é equivalente a 56 por cento do consumo total (familias e industrias) de varios annos anteriores á guerra.

Na Italia, a producção e o consumo de assucar estão quasi equilibrados desde alguns annos; as noticias mais recentes, anteriores á entrada da Italia na guerra, mostram que houve um consideravel augmento na area semeada de beterraba para 1940. A Italia, porém, destaca-se por ter um dos mais baixos consumos "per capita" da Europa, a saber, 22 libras por anno.

A Russia é uma força praticamente desconhecida na situação assucareira da Europa. Embora tenha exportado assucar algumas vezes, essa exportação se fazia somente pela necessidade de conseguir divisas no estrangeiro, sem attender ás exigencias do consumo interno. Em 1132-33, as estatisticas accusavam um consumo "per capita" de 12 libras. As cifras mais recentes accusaram em 1937-38 um consumo por pessoa de 20 libras.

NO SUDOESTE EUROPEU

O jornal Deutsches Volksblatt Novi-Sad publica na sua secção economica um estudo sobre a situação assucareira no sudoeste europeu, o qual adaptamos para esta revista:

No anno passado, a area beterrabeira da Europa abrangia 1.551.500 hectares; esta cifra, no anno corrente, segundo informes recentes, ascendeu a 2.048.000 hectares, dos quaes 215.300 tocam aos seis paizes do sudoeste (Yugoslavia, Rumania, Hungria, Bulgaria, Slovaquia e Turquia), onde existe o cultivo daquella solanacea, quer dizer 11,7% da superficie de plantio no velho continente. No anno corrente, taes paizes reunem uma area de 241.800 hectares, o que mostra que, embora se verifique nos demais paizes do continente a tendencia a augmentar o plantio da beterraba, esta ampliação accentuou-se no sudoeste. A tabella abaixo mostrará melhor a progressão:

CULTIVO DA BETERRABA NO SUDOESTE EUROPEU
(Em milhares de hectares)

	1940	1939	Média 1938/39
Yugoslavia	60	46	24
Rumania	56	53	36
Hungria	53	53	39
Bulgaria	16	12	7
Slovaquia	20	15	?
Turquia	37	37	26

Pode-se dizer que, em geral, o abastecimento de assucar nos alludidos paizes é realizado razoavelmente pela propria producção. Os mesmos sempre concederam importancia especial ao cultivo da planta sacarifera, de modo que sua area de plantio augmentou significativamente. Segundo os calculos do Instituto de Agricultura de Roma, a superficie de cultivo dos paizes do sudoeste, em 1940, com seus 241.770 hectares, accusavam um augmento mais ou menos re 47% em relação aos dados colligidos durante 1934/38; de 1939 a 1940, a area plantada naquella região ainda registrou um augmento de 12%. Ainda estabelecendo-se especificadamente um parallelo com a media de 1934/38, constata-se uma maior attenção nos paizes referidos em relação ao cultivo da beterraba, de modo que as respectivas areas de plantio accusaram augmentos do teor seguinte: Yugoslavia, 153%; Bulgaria, 123%; Rumania, 55%; Turquia, 45%; Hungria, 2%. O quadro seguinte figura melhor o assumpto:

PRODUCÇÃO DE ASSUCAR BRUTO NO SUDOESTE
(Em milhares de quintaes duplos)

	1939/40	1937/38	Média 1933/34 1937/38
Yugoslavia	1.200	860	731
Rumania	1.455	1.549	1.199
Hungria	1.305	1.273	1.254
Bulgaria	358	216	280
Slovaquia	537	'	?

Em tempos normaes, tanto a Slovaquia como a Hungria, figuram como paizes exportadores, enquanto a Yugoslavia, a Rumania e a Bulgaria, durante épocas bôas, podem cobrir razoavelmente o consumo interno com a propria producção. A Grecia e a Turquia necessitam ainda importar assucar, si bem que com o incremento incessante do plantio da beterraba tende a desapparecer ou diminuir a necessidade de se abastecerem lá fóra. As cifras de importação da Turquia ainda oscilam entre 0,7 e 0,6 de milhares de quintaes duplos, nos annos decorridos ha pouco; a Grecia deverá figurar presentemente com uma cifra annual de 0,7, em milhares de quintaes duplos, em relação á producção local. Adquirindo nos ultimos annos grandes quantidades de sementes de beterraba á Bulgaria, o paiz helenico espera independer breve de mercados externos, modificando inteiramente o quadro economico do seu assucar.

PROGRESSOS NO CONSUMO E NA UTILIZAÇÃO INDUSTRIAL

A expansão das areas beterrabeiras no sudoeste torna-se cada vez mais solida, em virtude de uma série de medidas de estimulo, dentre as quaes cumpre salientar a melhora de preços. Consolidam-se assim velhos pontos de vista no sentido de amparar a producção assucareira no mesmo plano da do paiz. Em alguns paizes, todavia, vem a producção caminhando sempre atrás do consumo. Temos como exemplo a Bulgaria, forçada a receber 60 mil quintaes duplos de assucar do Protectorado: em relação á Yugoslavia; accentue-se que para supprir o abastecimento de 310 mil quintaes duplos, poucos indicios existem que garantam possa a safra actual attingir aquella cifra; a Hungria suspendeu as barreiras alfandegarias contra o assucar e racionou tambem o producto.

De um modo geral, em que pesem os excessos e as deficiencias de producção naquella importante zona do velho continente, a tendencia é para intensificar o cultivo da solanacea, inda mais tendo-se em conta o desenvolvimento da industria de fructas em conserva. Ali, o assucar representa um bom producto de exportação, além de resolver grande parte do problema do desemprego agricola. Na Bulgaria, Yugoslavia e Rumania, onde as areas plantadas não são de molde a cobrir as necessidades consuntivas internas, medidas governamentaes de excepção foram tomadas para incrementar o cultivo beterrabeiro. Na Hungria, os preços foram augmentados em relação á beterraba de 30%; a Slovaquia registrou um augmento na sua area beterrabeira, em 1939, de cerca de 50 por cento, estimando-se para este anno um novo excesso de assucar. Não se deve depreender dahi que o consumo de assucar ali seja excessivamente baixo; apenas o sudoeste atravessa uma phase critica, melhorada ultimamente, diz o orgão citado, com o intercambio commercial allemão, cuja orientação economica, sob novos moldes, está contribuindo de maneira decisiva para a melhora do poder acquisitivo e para o levantamento do nivel de vida daquelles paizes de economia liberal.

AGENTE

Importante fabrica productos cortiça precisa Agente bem relacionado com comercio acessorios automoveis, para venda artigo muito consumo. Carta a R. 36 LAVAS, Rua Aurea, 242, Lisbôa — Portugal.

ATTINGIDO PELA SBOMBAS ALLEMÃS

(Conclusão da 6.ª pagina)

de maneira que eu me puz, sózinho, a derramar agua sobre as chammas, emquanto a bomba produzia uma série de explosões, não muito fortes, e lançava enxofre em todas as direcções. Levei cinco minutos para extinguir o fogo. No edificio vizinho o pavimento superior estava em chammas. O terraço já havia sido destruido pelo incendio e as linguas de fogo alcançavam meio metro acima do telhado da minha casa. Emquanto eu collocava camisas, cobertores e sapatos em malas completamente inadequadas, chamei em gritos os bombeiros para que viessem combater as chammas no telhado da minha casa, que era evidentemente o que elles podiam fazer nessa circumstancia. Eu estava com os pulmões cheios de fumo e as pernas doloridas, mas, puz-me a jogar para os bombeiros os objectos que pude salvar do incendio. Alguns eram tão pesados que eu mal podia carregal-os e cairam no cimento com um estrepito igual ao de uma bomba. Todos os meus pertences foram assim levados para o pateo e humedecidos, por medida de precaução. Os bombeiros dirigiram as mangueiras contra a fogueira, atacando as chammas que ameaçavam de destruição total o edificio. Embora o vento soprasse, o predio contiguo apenas desmoronou em parte, e o meu, apezar das suas paredes nada finas, permaneceu incolume.

Companhia de Seguros "MINAS-BRASIL"

Séde: BELO HORIZONTE - MINAS GERAIS

CAPITAL

SUBS.: - 10.000:000$000 — REALIZ. E RES. 4.870:000$000

Seguros: Fôgo — Acidentes do Trabalho — Acidentes Pessoais — Transportes

CONSELHO DE ADMINISTRAÇÃO

DIRETORIA

Dr. Christiano França Teixeira Guimarães
Industrial e Presidente do Banco Comercio e Industria de Minas Gerais

Dr. José Oswaldo de Araujo
Advogado e Diretor do Banco de Minas Gerais

Dr. Sandoval Soares de Azevedo
Advogado e Presidente do Banco de Credito real de Minas Gerais

MEMBROS

Cel. Benjamin Ferreira Guimarães
Industrial e Comerciante

Dr. Carlos Coimbra da Luz
Advogado e Presidente da Caixa Economica Federal

Cel. João Antonio Pereira
Diretor da Companhia Industrial Sul-Mineira e Diretor do Banco de Itajubá

Cel. Juventino Dias Teixeira
Industrial e Comerciante

Sr. José de Magalhães Pinto
Diretor do Banco da Lavoura de M. Gerais

Superintendencia do Nordeste

(ESTADOS: RIO GRANDE DO NORTE—PARAHYBA—PERNAMBUCO—ALAGOAS)

A CARGO DA

SEPA

SOCIEDADE DE EXPANSAO COMERCIAL LIMITADA

RUA DA CONCORDIA N.º 176 — Caixa Postal - 23.

— Telephone — 6235 —

— Telegrama — "SEPA" —

Recife - Estado de Pernambuco

A EMPREZA CINEMATOGRAPHICA FILIZOLA

Deseja ao publico frequentador de seus cinemas, muita prosperidades no NOVO ANNO e ao mesmo tempo tem a honra de communicar que exibirá em 1941, os melhores filmes das melhores marcas como sejam:

Metro Goldwyn Mayer — R.K.O.-Radio Pictures
United Artists — Aliança Star
Warner Bros — Os filmes Nacionaes distribuidos pela D.F.B.

SUL AMERICA CAPITALIZAÇÃO

A mais importante Companhia de Capitalização da America do Sul

AMORTIZAÇAO DE DEZEMBRO

No sorteio de amortização realizado hontem, foram sorteadas as seguintes combinações:

PDJ ONZ PZF ZMS ATY AFO

Todos os titulos em vigor, portadores de uma das combinações supra, serão immediatamente amortizados pelo capital garantido á que têm direito, no

ESCRIPTORIO DE PERNAMBUCO — á RUA NOVA, 310, 1.º — RECIFE, ou com os Inspectores e Agentes.

MUTILADO

NÃO COMPREM... NÃO ULTIMEM ORÇAMENTOS...

VERIFIQEM, ANTES, QUALIDADE E PREÇOS NA

SOCIEDADE DE EXPANSÃO COMMERCIAL

E P A

FILIAL EM PERNAMBUCO

Rua da Concordia N. 176 — Cx. Postal N. 23 — Telephone 6235

Telegrammas "SEPA"

MATRIZ NO RIO DE JANEIRO

Rua da Quitanda N. 185-1.° -- Cx. Postal N. 1739 -- Telegrammas "SEPA"

SEGUROS EM GERAL E DE ACCIDENTES NO TRABALHO

CIA. DE SEGUROS **"MINAS-BRASIL"** Superintendencia do Nordeste a cargo de **SEPA**

MATERIAL DE CONSTRUCÇÃO:

Ferro guza — ferro redondo, quadrado e chato. Arames trefillados, farpado, galvanisado e para pregas .. da CIA. SIDERURGICA BELGO-MINEIRA SABARA' — MINAS

Ladrilhos, telhas e tijolos .. .. da CERAMICA SÃO CAETANO SAO PAULO

Louça sanitaria "ETERNA" .. .. de SOUZA NOSCHESE S. A. SAO PAULO

Pessianas "KIRSCH" de laminas de aço flexivel e Madeiras flexiveis "FLEXWOOD" para decorações modernas .. .. da CIA. MECHANICA IMPORTADO DE S. PAULO SAO PAULO

Cimento "VOTORAN" .. .. da S. A. FABRICA VOTORANTIN SAO PAULO

Cimento "PERUS" .. .. da CIA. BRASILEIRA DE CIMENTO PORTLAND S. A. SAO PAULO

MATERIAL AGRICOLA E DE ESTRADAS:

Instrumentos para construção e conservação de estradas de rodagem, tractores, plainas niveladoras, cavadoras de rodas, excavadoras, guindastes, compressores e semelhantes .. .. da INTERNATIONAL HARVESTER COMPANY

Machinas agricolas e operatrizes, ferramentas e accessorios .. .. de SEARS. ROEBUCK AND COMPANY CHICAGO — U S A

Trilhos de aço e accessorios (agulhas cavilhas, etc) .. de WEST VIRGINIA RAIL COMPANY HUNTINGTON — U S A

MATERIAL DE REFIGERAÇÃO E ELECTRICIDADE:

Bombas, motores, compressores de ar e installações electricas .. .. de FAIRBANKS MORSE CHICAGA — U S A

Refrigeradores "NORGE", lavanderias e fogões electricos e a gaz .. .. de BORG-WARNER INTERNATIONAL CORP. DETROIT — U S A

Installações frigorificas e refrigeradores a kerozene Tubos "CAP" de concreto armado (para pressão) Radios de differentes marcas .. .. da SOC. TETRACAP, LTDA. SAO PAULO

MATERIAL DE INDUSTRIA:

Accessorios e material de industria em geral .. .. .. de VAN ERVEN & CIA. RIO DE JANEIRO

Mangueiras, tubos flexiveis de metal e semelhantes .. Bombas e motores proprios a differentes industrias! de CHICAGO METAL HOSE CORPORATION ILLINOIS — U S A

MATERIAL DE ESCRIPTORIO:

Arquivos, fichario e moveis de ao .. .. de BYINGTON & COMPANHIA SAO PAULO

Machinas de escrever "UNDERWOOD" .. .. de UNDERWOOD ELLIOT FISCHER C°. NEW YORK — U S A

Machinas de sommar "VICTOR" .. .. de VICTOR ADDING MACHINE COMPANY CHICAGA — U S A

Machinas de calcular "MARCHANT" .. .. de MARCHANT CALCULATING MACHINA C°. OAKFAND — U S A

ARTIGOS DIVERSOS:

Bananas "FLAKES" .. .. de INDUSTRIAS FRANCO AMARAL SANTOS

Herva Matte "MONGOLO" (queimado) .. .. de MUGIATTI & MUGIATTI CURITYBA

Balanças de todas as especies .. .. de WILLY LUIKER PORTO ALEGRE

CASAS — TERRENOS — INDUSTRIA — EMPREGOS — PROFISSÕES — DIVERSOS

PEQUENOS ANNUNCIOS

Os annuncios desta secção são cobrados ao preço de 500 rs. a linha de typo 6
TELEPHONE DA GERENCIA — 6027

CASAS TERRENOS PROPRIEDADES

ALUGA-SE — A casa n. 134 á rua do Principe, recuada, com dois pavimentos, tres saneamentos, piso de taco, com quintal. Tratar á rua Conde da Boa Vista n. 1.311

ALUGA-SE — Uma casa á rua Motocolombó n. 91, Largo da Paz, com 2 pavimentos e dispondo de amplos aposentos. A' tratar á rua Riachuelo n. 448, com João Barbosa.

ALUGA-SE um armazem com 28 metros de comprimento por 5 e meio de largura, sito na rua Luiz de Mendonça 142 (entre a matriz de S. José e a praça Sergio Loreto). Preço: 200$000. Tratar na rua do Imperial n. 831, 1º andar. Trata-se a qualquer hora. Melhores informações até 9 horas, de 12 ás 13 e meia ou das 18 ás 19 horas.

ALUGA-SE — A confortavel casa moderna da rua João Ramos n. 260, nos Afflictos, com 2 salas, 1 gabinete, 4 quartos internos, copa, 1 quarto para empregados, lavatorio de columna na sala de jantar, fogão de ferro inglez. Tambem se vende por modico preço, enquanto não for alugada. Informações e chaves na rua Amelia n. 352 — AFFLICTOS.

ALUGA-SE — Um amplo salão, servindo para escriptorio ou deposito, á rua Nova, 181 — 1º andar. Preço: 150$000. Tratar no mesmo, das 14 ás 17 horas.

ALUGA-SE — O confortavel 1º andar do predio da rua da Imperatriz n. 222. Trata-se na Rua do Bom Jesus, n. 226, 1º andar. Sala 3.

ALUGAM-SE — Salas, prestando-se para escriptorio á rua L. do Rosario n. 135 — 1º. Aluguel commodo. Tratar no terreo.

ALUGA-SE — Um quarto em casa de familia, com 2 janellas, a rapaz ou moça. Rua do Socego n. 432.

ALUGAM-SE — Em casa de familia de trato, á rua do Progresso n. 368, uma ampla sala, um quarto e cosinha, no andar terreo, e no primeiro andar uma sala, 2 quartos e cosinha.

ALUGA-SE — Um bom quarto, com varanda de frente, em casa de pequena familia, a uma pessoa de bom comportamento ou senhor idoneo, á rua Vidal de Negreiros, antigo Pateo do Terço n. 109 — 2º. andar.

ALUGA-SE, á travessa de S. Miguel n. 42, casa com 2 quartos, saneada, installação electrica, caiada e pintada de novo, pelo aluguel de 140$000. Chaves para abrir na casa contigua, n. 46. Tratar á rua Visconde de Suassuna, n. 374.

ALUGA-SE — A casa á avenida Rosa e Silva n. 1.027 (Afflictos). Aluguel: 450$000. Contracto minimo de um anno. Tratar no Edificio do Banco Auxiliar, sala 49. Phone 6616.

ALUGA-SE uma casa moderna, á rua Dr. Silva Ferreira, recuada, um oitão livre, tres quartos internos, um externo, dispensa, sala de refeições e de visitas. Prazo minimo de seis mezes. Aluguel: 300$000. Trata_se á rua do Imperador 255 (loja) ou Trav. das Graças, 137 — CAPUNGA.

ALUGA-SE — Uma casa no bairro da Estancia (Areias) com 2 salas, 2 quartos, cozinha agua e luz. Preço: 120$000 mensal. A tratar com ANDRE' H. DE MELLO, na avenida José Rufino por traz da casa n. 600, das 7 ás 11 horas — Phone 6371.

ALUGAM-SE — Uma casa moderna, recuada, jardim, oitões livres, garage, tres quartos internos, um externo, tres salas, dispensa, cosinha, dois quartos sanitarios e lavandaria, por 370$000. Um predio moderno, com dois pavimentos, tres grandes quartos internos e um externo, garage e demais dependencias. Chaves á rua Nicaragua n. 111 — ESPINHEIRO

ALUGA-SE — Uma boa casa moderna, oitões livres, jardim, 3 quartos, copa, cozinha, sala de jantar, dois terraços, quarto para empregada, quarto sanitario, etc. Ver e tratar na Magdalena, confronte ao mercado, (Rua Real, n. 608.

ALUGA-SE — Campo para jogo de foot-ball. Aluga-se para sabbado e domingo e um apartamento com dois quartos, duas salas, grande cosinha. Ver e tratar á Rua do Bemfica, 528.

ALUGA-SE — Uma confortavel residencia com 4 salas, 5 quartos, 2 gabinetes sanitarios, sendo 1 completo, cozinha, dispensa, lavanderia e garage no meio do terreno, com jardim e grande pomar, sita á travessa 17 de Agosto, 66. A tratar na rua do Hospicio, 787.

ALUGA-SE a casa á rua Tabira, 85 (transversal á rua Montevidéo). A tratar na Casa Mozart — Praça da Independencia, 41, das 11 ás 12 e das 17 ás 18 horas.

A PENSÃO OLIVEIRA, á rua da Conceição, n. 231 — 1º andar, aluga quartos, com ou sem refeições a rapazes ou casal sem filhos. Preços modicos.

ALUGA-SE uma entrada de escada com um salão posterior, grande quintal e um armazem nos fundos, possuindo um forno. Rua da Imperatriz 245 253. Tratar á avenida Rio Branco n. 144.

BAIRRO CHIC — Aluga-se uma casa de construcção moderna, sita á rua Correia de Araujo [illegible] (Entroncamento), dispondo de [illegible] pavimentos, sala de jantar e visita, dois terraços, [illegible] saneamentos, [illegible] para empregado, installações de gaz e electricidade; oitões livres, jardim, servida por diversas linhas de bond. Tratar com L. BARBOSA & CIA. — Travessa do Amorim, 75 — Phone 9037.

CASA CONFORTAVEL — Precisa-se alugar uma boa casa com todo conforto moderno dispondo de 3 dormitorios internos, garage para 2 carros e 3 saneamentos, em local aprazivel. Tratar com o corretor Diogenes de Souza.

CASA — Rua do Riachuelo, 699 — Aluga-se, com grandes commodos; garage dando para a rua Deão Farias. Tratar na rua do Principe, 464.

CASA — Precisa-se alugar uma pequena casa nos bairros de Santo Antonio, S. José ou Boa Vista. Gratifica-se a quem indicar ao SR. VIEIRA — Rua Nova, 340 — 1º andar.

CASA NA RUA AMELIA — Aluga_se uma com salas de visita e refeição, copa, cozinha, 2 quartos internos e um externo e garage. Tratar com o dr. Djair Brindeiro, de 11 ás 12 horas na rua Duque de Caxias, 292 — 1º.

CASA — Compra-se uma casa que tenha no minimo 4 quartos internos, 1 externo e garage, com menos de sete annos de construida; de preferencia na Boa Vista, avenida Archimedes de Oliveira ou Espinheiro, por Rs...... 40:000$000 a tratar com EVAN na Casa Evans — Rua Alvares Cabral n. 14, ou avenida Archimedes de Oliveira, n. 879, a qualquer hora.

CASA — Aluga-se uma á rua Carlos Gomes, n. 65, na Magdalena, com 5 quartos, bon, terraços e grande quintal. Tratar na casa junto n. 53.

CASA MOBILIADA — Aluga-se, na Boa Vista, de dois pavimentos, oitões livres, cinco quartos, garage, dois saneamentos etc. para pequena familia de tratamento, por cinco mezes. Telephonar para 5—0—6—7.

CASA ATE' 15 CONTOS — Até este valor compra-se uma em arrabalde proximo. Negocio á vista e directo. Tratar na INDIANA, Laranjeiras, n. 20.

CASA NO ESPINHEIRO — Aluga-se uma muito confortavel, com grandes accommodações, tendo tres grandes quartos internos, quarto externo, espaçosa sala de jantar, copa, cosinha com piso de taco e mosaico. Dois saneamentos, sendo um completo. Garage, jardim, bom quintal, oitões livres, terraços na frente e do lado. Foi limpa recentemente. Ver e tratar a qualquer hora na rua Quarenta e Oito n. 772 — ESPINHEIRO.

CASA EM JOAO DE BARROS — Aluga_se a de n. 59, rua Conde d'Eu, de construcção recente, com 4 quartos internos, duas salas, copa, cosinha, 2 gabinetes sanitarios, dois quartos externos, terraços, localizada na zona collegial da cidade. Quintal [illegible], etc., etc. Para aluguel mensal de 500$ no n. 64 da mesma rua. Ver e tratar na mesma rua, todos os dias uteis.

CASA EM AREIAS — Aluga-se, com 2 salas e 4 quartos, moderna, recuada, pintada de novo, com terraço, jardim e bond á porta, na avenida dr. José Rufino 1184. Chaves na Padaria Ponto de Secção. Tratar na rua [illegible] Jacyntho 260. Telephone 6234.

COMPRA_SE — Uma casa sita á rua IMPERIAL, trecho comprehendido entre a F. Peixe e a Cabanga, tamanho medio com 3 quartos no minimo, saneada e em bom estado de conservação. A tratar com A. C. R. á rua do Brum n. 303, negocio directo e urgente.

EM JABOATAO — Vende-se optima casa, á rua Frei Caneca, 252, com 6 quartos, garage, estabulo com seis argollas e grande quintal arborizado. Tratar na mesma.

LOTES DE TERRENO NA TORRE — Vendem_se baratos dois, com 12x40, á rua Conde de Irajá, proximo ao Cinema. A tratar na avenida Oliveira Lima, 1046 (defronte do Quartel da Soledade)— BOA VISTA.

OPTIMA CASA NA BOA VISTA, por 35:000$000, livre de todas as despesas vende-se barato a de n. 80, da rua do Giriquity, com 4 quartos internos e 1 externo, copa, forrada com o piso de taco em 2 quartos, limpa, com quintal arborizado, etc. Chaves junto, no n. 68. A tratar á avenida Oliveira Lima, 1046 (defronte do Quartel da Soledade).

PRAIA DE BANHO — Alugam-se moveis de todas as qualidades, novos, para pensões, hoteis, casas particulares e praia de banho a preço reduzidissimo á rua Estreita do Rosario n. 204 — MOVELARIA NACIONAL.

QUARTO — Alugam-se optimos quartos, com ou sem refeição a casal, desde 350$000 e para solteiro desde 180$000. Exclusivamente familiar. Rua da Aurora, n. 363 — 2º andar.

RUA SAUDADE N. 299 — Traspassa-se este predio amplo, com dois andares, a quem ficar com os moveis. A casa presta_se para hospedaria tendo já alguns hospedes. O motivo é ter a proprietaria de embarcar com urgencia para o Rio de Janeiro. Informações no mesmo local a qualquer hora.

SITIO — Precisa-se alugar um que disponha no minimo de um hectare de terra. Cartas para S. L. M., nesta redacção, indicando local e condições.

TERRENO — Vende-se um lote com 16,m00 de frente á rua [illegible] Areia, no Pombal, junto á casa 55, já murado nos lados e nos fundos. Tratar no Banco Auxiliar 6º andar, sala 68 — Phone 9063.

VENDE-SE — Por preço vantajoso, uma boa casa, sita á avenida Beberibe, nº 1602, (Fundão). Trata-se á rua Conde de Irajá, 734 (Torre). Optimo negocio.

VENDE-SE ou ALUGA-SE a casa n. 325, na rua do Marquez, em Parnamirim, com 3 salas, 3 quartos, cozinha, quarto sanitario, agua encanada, installação electrica, algumas fructeiras, em terreno proprio, medindo 12x40. A tratar na rua do Apollo n. 181.

VENDE-SE ou aluga-se o sobrado á rua das Pernambucanas n. 354. Lotes de terreno por preço razoavel. Informações com MIGUEL GONDIM, avenida Marquez de Olinda, n. 85 — 1º. Telephone 9084.

VENDE-SE — Uma propriedade no Porto da Madeira e Beberibe n. 3878, com 3 salas, 3 quartos, etc. Terrenos com 32x400, agua e luz, muito arborizado, baixa do capim. Pode ser vista a todo momento. Perto da Fonte Santa Clara.

VENDE-SE — Por 9:500$000 um optimo terreno, situado á rua Pedro Albuquerque, junto ao n. 146. Casa Amarella. Dimensões:— 13x39. A tratar á rua Samuel Campello, 316 — Mattinha—Espinheiro.

PONTO PARA NEGOCIO

FITEIRO DE CIGARRO — Vende-se um bem localizado, com Casa de Cambio annexa. Tratar na praça da Independencia n. 32, com HERCILIA REGO.

MOENDAS E TACHAS — Grandes e pequenas, trilhos, vigas de seis metros e doze. Eixos de todas as dimensões. Vende-se á rua do Alecrim 64.

NEGOCIO URGENTE — Vende-se uma bem installada fabrica de café e manipulação de milho e colorau, funccionando em predio moderno, com amplo salão e escriptorio commercial, com boa freguezia na praça e no interior, situada no melhor arrabalde do Recife. Vende-se tambem o predio, caso interesse. A trata, na Estrada de Belem 1481 — CAMPO GRANDE.

OPTIMA COLLOCAÇÃO — Vende-se por preço caratissimo, em um dos melhores arrabaldes da capital, um pequeno bar e restaurant com jogo de bicho, fazendo muito negocio. O aluguel da casa é muito barato e tem grandes commodos para familia. A tratar com J. Vianna Rua Tobias Barretto n. 364.

VENDE-SE URGENTE — No Mercado de São José n. 20, uma bem localizada banca de especiarias por preço de estoiro. O motivo é o dono possuir outro negocio. Trata-se na mesma.

VENDEM-SE — Dois varejos de cigarros e um botequim. Tratar á rua Direita 90.

VENDE-SE — Uma pequena loja de ferragens, louça sanitaria e tinta. Mais um motor de popa semi-novo por 2:500$000, com 4 cavallos de força (marca Pinta). Travessa de São Pedro 44 — SANTO ANTONIO.

VENDE-SE — Um optimo ponto no largo de Santa Cruz n. 171, Boa Vista. Presta_se para qualquer negocio com pouco capital. Preço de occasião.

VENDE-SE a Pharmacia do Cordeiro, livre e desembaraçada de dividas e impostos, fazendo bons apurados. O pretendente poderá certificar-se com sua propria observação. Trata-se na mesma.

VENDE-SE uma fabrica de café moido, bem montada, com producção regular. Quem desejar fazer negocio pode apparecer na Rua da Harmonia, 37, em Casa Amarella.

EMPREGOS

AMA — Precisa-se de uma, para casa de duas pessoas. Trata-se á rua Imperial n. 1222—1º andar.

AMAS — Precisa-se de uma cozinheira, uma para menino e uma lavadeira. Tratar na avenida Chile, 828 — ESPINHEIRO.

AMA DE MENINO — Precisa-se de uma a tratar na rua Nova, 340 — 1º andar.

AMA — Precisa-se de uma para casa de duas pessoas. Prefere-se uma senhora de meia edade. Paga_se bem. Rua Gouveia de Barros 69 — POMBAL.

COSINHEIRA E ARRUMADEIRA — Precisam-se á rua Correia de Araujo 69. Paga-se bem.

COSINHEIRA — Precisa-se de uma boa cosinheira para casa de casal sem filhos. Rua Gouveia de Barros 69.

COPEIRA — Precisa-se de uma a tratar na avenida Oliveira Lima, 987.

COSTUREIRAS — Precisa_se de costureiras que tenham bastante pratica em camisas. A tratar na rua da Imperatriz 103.

COBRADOR — Actualmente empregado em importante companhia e por dispor de tempo sufficiente offerece seus serviços com referencias ao commercio nesse ou em outros misteres. [illegible] Posta Restante deste jornal.

COZINHEIRA — Precisa-se para casa de [illegible] de tratamento [illegible] dormindo no aluguel. R. Cardoso Ayres 12 — BOA VISTA.

EMPREGADA — Precisa-se de uma empregada para [illegible] um senhor de respeito. Exige-se que seja uma pessoa que conheça bem dos serviços domesticos, dando-se preferencia a uma senhora viuva. Cartas para A. [illegible], neste jornal.

LAVADEIRA — Precisa_se de uma que seja competente. Paga-se bem. Tratar á rua da Saudade 273.

PRECISA-SE de uma cozinheira que conheça a arte culinaria. Paga-se bem. A tratar na PENSÃO REX, rua do Hospicio, 311. Não se deve apresentar quem não esteja em condições.

PRECISA-SE — De uma pessoa para cortar caixas de papelão. Prefere-se que tenha pratica. Tratar á rua do Hospicio 2[illegible] terreo.

UMA SENHORA educada e de familia, se offerece para tomar conta de casa de brasileiro ou estrangeiros fazendo os serviços domesticos. Não faz questão de ordenado. Dirija-se carta neste jornal para A. D. M.

AUTOMOVEIS

AUTOMOVEL "OPPEL" — Vende-se uma limousine "Opel" de 6 cylindros, 4 portas e mala de traz. Rodagem completamente nova. Pintura boa e optimo estado de funccionamento. Acceita-se troca. A tratar na Cambôa do Carmo, 93.

AUTOMOVEL FORD 36 — Vende-se um em optimo estado de conservação por preço de occasião. Tratar com NOBREGA, rua Frei Caneca 36 — 1º andar.

AUTOMOVEL — Vende-se uma limousine de quatro portas, com rodagem completamente nova e pintura, por preço de occasião. A tratar com Gennaro Marques — Phone 9487.

AUTOMOVEL — Vende-se uma limousine V-8 de duas portas, Ford, em optimo estado de conservação e funccionando admiravelmente bem. Tanto vende-se á vista como se facilita o pagamento. Tratar á rua da Conceição, 41 — BOA VISTA — Recife.

CARRO "FORD" 1935, limousine, matriculado este anno, com 4 portas, 5 pneus novos; bateria nova; forro de couro; troca-se por um carro pequeno Opel, DKV ou Adler. Para informações pelo telephone 6 7 1 0.

FORD 36 DE 4 PORTAS — Vende-se um com rodagem nova, pintura e forro. Informações pelo phone 2.8.1.6.8.

LIMOUSINE 1938 — Chevrolet, quatro portas, em perfeito estado, por 8:000$000. Rua Conde da Boa Vista 392.

ESCOLAS E CURSOS

A "ESCOLA COMMERCIAL PRATICA" faz questão de proporcionar aos seus alumnos a melhor instrucção com o menor dispendio de energia e tempo. Cursos de Portuguez, Inglez, Correspondencia, Dactylographia, Tachygraphia e Contabilidade. Escola Commercial Pratica — Praça Maciel Pinheiro 338 — 1º.

PIANO

PIANO ALLEMAO — Semi_novo, com cepo de metal, do afamado fabricante DORNER, por preço ao alcance de todos. Rua Direita, n. 305.

DIVERSAS

A AGUA DE COLONIA DE GELLY — A melhor dentre as melhores, perfume suave e agradavel. A' venda nas boas perfumarias.

ALCOOLATO DE CARICA MELISSA—Produz a boa [illegible] e cura empachamentos, gazes, mau halito, colicas e demais incommodos do estomago e intestinos. Drogaria e Pharmacia Americana de Cicero D. Diniz.

ASTHMATICOS — Não vos esqueçaes que o Elixir Anti-Asthmatico Dr. Constantino Pontual é destinado ao tratamento da Asthma e da Bronchite Asthmatica, attenua os accessos e dá allivio immediato ao doente. Producto Cicero Diniz — RECIFE.

A SALVAÇAO DAS CREANÇAS — Está no uso regular do L'COR DE CACAU (Vermifugo de XAVIER). — A' venda em toda parte.

ARDORES no estomago, dyspepsias, mau halito, etc. são facilmente eliminados com o uso da MAGNESIA SALSOMEGGIORE. A' venda nas boas pharmacias e drogarias.

RENAL — Acalma e assegura o equilibrio do systema nervoso. A' venda em todas as pharmacias e drogarias.

RENAL — O maior restaurador dos nervos. E' uma formula do grande neurologista brasileiro, prof. A. Austregesilo. A' venda em todas as pharmacias.

RIOCUTIS — Contra cravos, espinhas, sardas, pannos e manchas. A' venda na Pharmacia S. João, rua Larga do Rosario 244.

RIOCUTIS — Cuide de sua pelle usando RIOCUTIS loção scientifica que elimina as imperfeições da cutis e contribue para a belleza. A' venda em toda a parte.

BASTA! — Para que soffrer prisão de ventre e todos os disturbios que ella occasiona, si é tão facil cural-a usando a MAGNESIA SALSOMAGGIORE. A' venda nas boas pharmacias e drogarias.

COFRES MILNERS (Inglez) — Temos grande stock destes cofres grandes medios e pequenos, todos com as chaves originaes do fabricante. Vendemos á vista e facilitamos tambem o pagamento. Ver e tratar á rua da Conceição, 41—BOA VISTA, Recife.

CREANÇAS OU ADULTOS — Todos tomam com satisfação a MAGNESIA SALSOMAGGIORE, laxativo e purgativo ideal. A' venda nas boas pharmacias e drogarias.

COLICAS no Estomago. Embaraço gastrico, digestões difficeis. Use o Alcoolato de Carica Melissa, producto Cicero Diniz — RECIFE.

CORRIMENTOS BLENORRHAGICOS — Não se descuidem: trate-se em tempo com injecção antiblenorrhagica evitando suas dolorosas consequencias. No começo da doença muitos se tem curado apenas com um só vidro. Producto CICERO DINIZ — Recife.

COGNAC DE ALCATRAO XAVIER — Para tosse, grippe e resfriados. A venda em todas as pharmacias.

CONTRA PYORRHEA — Todos os que soffrem de Pyorrhea inflammação dos dentes e das gengivas encontram a completa cura no efficaz CONTRA PIORRHE'A. E' o remedio por excellencia. Drogaria e Pharmacia de CICERO D. DINIZ.

CONTRA SARNA E COCEIRAS — E' o remedio ideal para toda a sorte de comichões pelo corpo e pelle aspera. Destroe radicalmente o parasita da sarna. Deposito:— Drogaria e Pharmacia de CICERO D. DINIZ.

DIAMANTE NEGRO — O melhor chocolate da LACTA.

DORES NAS COSTAS? E' quasi sempre indice de inflammação nos pulmões. Não deixe p'ra adeante. Tome Xarope de Alho do Matto e Urucu'. Deposito: Drogaria e Pharmacia Americana, de Cicero D. Diniz.

ELIXIR DE NOZ DE KOLA—Um dos melhores recalcificantes do organismo. Medical nos casos de prostração, debilidade cerebral, magreza, sangue fraco e sempre que o organismo precise de rehabilitação de forças. Restitue aos moços e aos velhos a alegria da vida. Use o Elixir de Noz e Kola. Deposito: Pharmacia e Drogaria Americana, de Cicero D. Diniz.

ELIXIR ANTI-ASTHMATICO — Verdadeiro prodigio na Asthma ainda mesmo ligada a lesões do apparelho circulatorio. Infallivel na bronchite asthmatica alliviando os accessos até a completa cura. Deposito: Drogaria e Pharmacia Americana, de Cicero D. Diniz.

ESTA COM TOSSE? — Tome o "Cognac de Alcatrão Xavier". Encontra-se em qualquer pharmacia.

ESTOMAGO DOENTE E FRACO? — Não pode bem desempenhar as funcções. Fortifique-o com o Vinho Genciana, Calumba e Quina Composto. Deposito: Drogaria e Pharmacia Americana de CICERO D. DINIZ.

ESTA' ENFRAQUECIDO E MAGRO? — Use o Elixir de Noz de Kola, maravilhoso estimulante do systema muscular. Faz desapparecer em pouco tempo os incommodos procedentes da fraqueza e debilidade. Cura o nervoso e a falta de somno, perda de memoria e cansaço cerebral. Util aos estudantes em vesperas de exame. Deposito: Drogaria e Pharmacia Americana, de Cicero D. Diniz.

ESTA' ENFRAQUECIDO E MAGRO? — Use o Elixir de Noz de Kola, estimulante do systema muscular, perda de memoria e cansaço cerebral. Util aos estudantes em vespera de exames. Producto CICERO DINIZ — Recife.

EMPACHAMENTOS — Dôres no estomago e enxaquecas cedem logo com o uso do Alcoolato de Carica Melissa. Deposito: — Drogaria e Pharmacia Americana, de CICERO D. DINIZ.

FALTA DE APPETITE — Nauseas e vomitos depois das refeições, dyspepsias atonicas e nervosas. Use o Vinho de Genciana e Calumba Composto. Producto Cicero Diniz — RECIFE.

[illegible] — capacidade para 35 litros, em [illegible] de José Florio á praça da Independencia, 12. Preço 300$000.

CADERNETA PERDIDA

Perdeu-se a caderneta da Caixa Economica Federal de Pernambuco n.º 1026, serie D, pertencente ao Dr. Abdon Fernandes, pernambucano, solteiro, medico veterinario, residente á rua da Concordia numero 735, pelo que vae ser requerida segunda via da mesma.

Recife, 31 de dezembro de 1940.

Dr. Abdon Fernandes

VENDEDORES

Importante Companhia extrangeira necessita de vendedores activos para trabalharem em artigo de grande acceitação na praça. Não é necessario dispor de pratica, pois nós ensinaremos a vender. Basta actividade para qualquer pessôa diligente fazer ordenado de 600$000 a 1:000$000 ou mais por mez. Os interessados devem procurar o Snr. Frazão, á rua D. Bosco n.º 895, apartamento n.º 7, nesta Capital, de 13 ás 14 1/2 horas.

INFLAMMAÇÃO E COLICAS DO FIGADO — Use a Boldeina do Dr. Simões Barbosa indicada sempre nos casos de colicas hepaticas. Producto CICERO DINIZ — Recife.

IOFOSCAL — O mais forte dos fortificantes. A venda em todas as boas pharmacias.

IMPALUDISMO! SEZOES! — Use o Xarope Anti-sezonico Confiança. Empregado nas sezões e febres palustres. Milhares de attestados proclamam o seu effeito. Producto Cicero Diniz — Recife.

IOFOSCAL — Faz musculos rijos, pulmões fortes e nervos sadios. A' venda em todas as boas pharmacias e drogarias.

TUDO PARA O SANGUE — Phosphoro para o cerebro e calcio para os ossos. Esta a melhor composição do IOFOSCAL, o melhor e o mais poderoso fortificante até hoje conhecido. A venda em todas as pharmacias e drogarias.

INJECÇÃO ANTI-BLENORRHAGICA — Especial na cura das blenorrhagias e suas dolorosas consequencias. Use sem demora a injecção Anti-Blenorrhagica, pois no começo da doença muitas pessoas se tem curado apenas com um unico vidro. Deposito: Drogaria e Pharmacia de Cicero D. Diniz.

INCOMMODOS DA BEXIGA — e Uretra são, em geral, originados por blenorrhagias mal curadas ou descuidadas. Não perca tempo: aos primeiros symptomas use logo a efficaz Injecção Anti-Blenorrhagica de Cicero D. Diniz. Deposito:—Drogaria e Pharmacia Americana, de Cicero D. Diniz.

LACTA — O melhor chocolate producto das industrias LACTA de S. Paulo. A venda em toda a parte.

LEITE OPHTALMICO — No tratamento da conjunctivite catarrhal, sapirangas, queda das pestanas, carnosidade, etc. Producto Cicero Diniz — RECIFE.

LACTA — Balas, bombons, chocolates. Fabricação das Emprezas LACTAS de S. Paulo.

LICOR DE CACAU — Vermifugo XAVIER — A salvação das creanças. Bom paladar gostoso e efficaz.

NUTRIL — O remedio que nutre, fornece ao organismo phosphoro, calcio e vanadio, elementos indispensaveis para manter o corpo em perfeita forma.

O SEU FIGADO DOE? — Lembre-se de que existe um magnifico remedio poderoso: E' a BOLDEINA, formula do dr. Simões Barbosa. Preparada pelo pharmaceutico Cicero D. Diniz. Deposito:—PHARMACIA AMERICANA, de Cicero D. Diniz.

OLHOS INFLAMMADOS OU LACRIMEJANTES — São curados sem falha com o LEITE OPHTALMICO. E' optimo para as diversas affecções da vista. Deposito: Drogaria e Pharmacia Americana, de Cicero D. Diniz.

OLEO DE BABOSA GABY — Da vida aos seus cabellos, conservando sempre o seu brilho. A venda nas pharmacias e perfumarias.

O GRANDE REGULADOR DAS SENHORAS — "Oforeno"! — "Oforeno!" "Oforeno"! A' venda em todas as pharmacias e drogarias.

PILULAS DE URSI — Para molestias dos rins. A' venda em todas as pharmacias.

PIORRHEA ALVEOLAR — Cuide de sua bocca, previna a queda dos seus dentes, a inflammação das gengivas e o mau halito, usando o Contra Piorrhea, producto de Cicero Diniz — Recife.

PERICIA EM CONTABILIDADE COMMERCIAL — De João Luiz dos Santos, Rio de Janeiro. 3ª edição, ampliada á venda na rua Bom Jesus, 226 — 1º andar. Sala 1 — Telephone 9309.

PANNO PARA FILTRO — Prensa de fabricas de oleo. Telephone 9309 — 226 Bom Jesus, 1º andar, sala n. 1.

PEQUENO RESFRIADO hoje... Pode ser, amanhã, grande lesão pulmonar. Use sem perda de tempo, o Xarope de Alho do Matto e Urucu', simples ou creosotado. Producto Cicero Diniz — Recife.

RADIOS — De bateria de automovel, de pilhas seccas e de corrente continua e alternada, estão liquidando por preços muito baratos VIEIRA DA CUNHA & CIA. — Rua da Concordia 228-238, Phone 6525.

QUER ENGORDAR? — Use o Elixir de Noz de Kola, recalcificante do organismo; indicado na debilidade cerebral, magreza e sempre que o organismo precise de rehabilitação de forças. Restitue aos moços e aos velhos a alegria da vida. Producto Cicero Diniz — RECIFE.

SOFFRE DE COLICA HEPATICA? — Certamente o seu figado está engorgitando. Trate-o urgentemente, pois amanhã pode ser tarde. Tome sem demora a BOLDEINA formula do dr. Simões Barbosa. Deposito: Drogaria e Pharmacia Americana, de Cicero D. Diniz.

SYPHILIS E IMPUREZA DO SANGUE — Use o Elixir Depurativo (Simonol), indicado com exito no tratamento do rheumatismo, ulceras, boubas, corrimento dos ouvidos e todas as doenças provenientes da impureza do sangue. Preparado com Elixir de Garus e Pepsina, podendo ser usado pelas pessoas que tenham o estomago delicado. Abre o appetite e faz engordar. Producto Cicero Diniz — RECIFE.

SYPHILIS E IMPUREZA DO SANGUE — Curam-se com o Elixir Depurativo do Dr. Simões Barbosa empregado com exito nos casos de rheumatismo agudo e chronico articular e muscular. Feridas, boubas, cancros venereos e de todas as doenças provenientes de impureza do sangue. E' preparado com Elixir de Garus e Pepsina, podendo ser usado pelas pessoas que tenham o estomago delicado. Abre o appetite e faz engordar. Deposito: Drogaria e Pharmacia Americana de Cicero D. Diniz.

SARNAS E COMICHOES — Usem immediatamente o [illegible] Sarnas e Coceiras — Empregado sempre com resultado nas sarnas e erupções parasitarias. Producto Cicero Diniz — RECIFE.

SENHORAS E SENHORITAS — Despertem a alegria de viver fazendo uso do OFORENO, o regulador ideal das senhoras. A venda em toda a parte do Brasil.

TOSSE? — Não se descuide! Tome immediatamente o Xarope de Alho do Matto e Urucú simples ou creosotado; usado ha mais de setenta annos com prodigiosos resultados nas tosses, bronquites e catarrhos nos pulmões. Producto Cicero Diniz — RECIFE.

VENDE-SE — Uma machina VITALIS para fabricação de refresco gazoso, em perfeito funccionamento. Ver e tratar á rua Larga do Rosario n. 125.

XAROPE DE MULUNGU BROMURETADO — E' um grande calmante dos nervos. Combate o mau humor e a excitação nervosa. Deposito: Drogaria e Pharmacia Americana, de Cicero D. Diniz.

XAROPE DE ALHO DO MATTO E URUCU — Maravilhoso na cura das tosses, resfriamentos, dores de garganta e pulmões, grippes e constipações rebeldes. A' venda na DROGARIA e PHARMACIA AMERICANA de Cicero D. Diniz.

XAROPE ANTI-SEZONATICO — (Confiança) — Absolutamente seguro na cura das sezões e febres palustres. Milhares de attestados proclamam o seu effeito. Deposito: Drogaria e Pharmacia Americana, de Cicero D. Diniz.

XAROPE DE MULUNGU' BROMURETADO — Acalma os doentes agitados, combate as insomnias, o mau humor e as excitações nervosas. Não deprime. Producto Cicero Diniz — RECIFE.

88 — Eis o numero da VELARIA JUPITER na Cambôa do Carmo, moveis de estylo em imbuia. Vendas a longo prazo. — Phone 5—7—0—8.

CLUB DE RELOGIOS E JOIAS DO REGULADOR DA MARINHA

Avisamos aos nossos sócios que autorizados pela Delegacia Fiscal retificamos o nosso plano de acôrdo com o decreto 1428 do Govêrno Federal, mudando os sorteios semanais para sorteios quinzenais, sendo que em cada sorteio serão sorteados dois sócios com os dois algarismos finais do primeiro e do segundo prêmio da Loteria Federal. Ficam desta forma resguardados todos os direitos e vantagens dos nossos sócios.

Visto — Flodoardo Callope — Inspector Federal

Os Concessionarios — H. Hartmann & Cia.

Agora, uma oferta GRATIS, de Estojos e Laminas ECLIPSE, para barbear

Comprando á dinheiro...
Aço em BITS para tôrnos
Porta-Ferramentas
Grampos para tôrnos
Navalhas para Serrarias
Rebolos e Copos de Esmeril etc.

ao vendedor — Acacio Nunes
Rua das Calçadas n.º 224

DOENÇAS DO ESTOMAGO, FIGADO E INTESTINOS

SAL DE CARLSBAD

EFFERVESCENTE DE GIFFONI • ANTI-ACIDO CHOLAGOGO LAXATIVO

FRANCISCO GIFFONI & CIA. - RUA 1º DE MARÇO, 17-RIO

CONCURSOS, CONCURSOS E MAIS CONCURSOS!

Eis o tóque de mobilização dos reais valores, que se ouve diariamente e com o qual surgem inumeras e ótimas oportunidades para os REALMENTE CAPAZES. Torne-se um deles matriculando-se na Escola Remington e por certo a SUA OPORTUNIDADE surgirá tambem.

Experimente e verá.

— ESCOLA REMINGTON —

Rua Nova, 259, 1.º

V. S. PROCURA REPRESENTAÇOES?

Uma das maiores Fábricas de FOLHINHAS, estabelecida ha mais de 45 anos, procura representantes e viajantes vendedores ativos, na Capital e no Interior. Negocio sério e lucrativo. Bôas commissões. O'timas possibilidades para pessôas de largo tirocinio e relações, para elementos competentes e acostumados a produzir vendas em grande escala. Ofertas a GUANABARA, caixa 3097, São Paulo.

MAQUINAS DE ESCREVER

Está suja a sua maquina?
Quebrou-se?
Telefone para o N.º 2030 ou mande suas ordens para ALDEM L. BARRETTO — Rua Velha, 321.

Trabalho Garantido

Dr. Zacharias Maciel

Docente-livre da Faculdade de Medicina. Medico do Hospital Pedro II. Doenças internas e nervosas (Figado, estomago, intestinos, coração, aorta, rins, doenças nervosas, etc.)
Consultorio: R. Duque de Caxias, 288-1º. Telephone 6188
Residencia: R. da Hora, 402 Telephone 28092.

DEFUMADORES "INCAS"

De aroma agradavel

M ELHOR AMIGO
M AIOR VIGILANTE
M AIS BENEFICO
M AIS PERFUMADO

Inimigo n.º 1 das Murissocas
Perfumando desinfeta

ESPIRITA-MEDICO

Atende por cartas. Mande nome, idade, profissão, descreva o que sente com envelope selado e seu endereço para C. P. 895 — Rio

"MEU CABELLO CAUSA INVEJA"

UM cabello formoso depende do cuidado com o couro cabelludo. Para isso nada melhor que uma fricção de Oleo de Lima, tres vezes por semana. Sua acção tonificante se faz logo sentir, eliminando a caspa e dando ao cabello maior brilho e maciez.

A formula de Oleo de Lima baseia-se no effeito salutar da lima sobre o bulbo capillar e não contém gomma nem gordura; prende o penteado sem empastar o cabello e facilita a ondulação permanente.

Dá brilho e vigor ao cabello

LA-468

ILEGÍVEL

Proximas Saidas

SERVIÇO DE PASSAGEIROS
Proximas saidas do Rio de Janeiro, uns grandes e luxuosos paquetes da Frota da "Bôa Vizinhança"

Para NOVA YORK com escala em TRINDADE

"ARGENTINA" em .. .. 8 de Janeiro
"BRASIL" em .. .. 22 de Janeiro
"URUGUAY" em .. .. 5 de Fevereiro

Para SANTOS, MONTEVIDEO e BUENOS AIRES:

"BRASIL" em .. .. 9 de Janeiro
"URUGUAY" em .. .. 23 de Janeiro
"ARGENTINA" em .. .. 9 de Fevereiro

PASSAGENS DE 1ª CLASSE E CLASSE TURISTICA

Serviço de Carga e Passageiros

m/v MORMACPORT esperado de New York cerca de 31 do corrente aceitando passageiros para Rio, Santos, Montevidéo e Buenos Aires e carga para este ultimo porto.

MOORE-McCORMACK Navegação S/A

PARA FRETES PASSAGENS E MAIS INFORMAÇÕES COM OS AGENTES LOCAES:
PINTO, ALVES & CIA.
Agentes Geraes: Rio de Janeiro
RUA DO BRUM, 27 — TELEF 9025 — RECIFE

LLOYD NACIONAL S. A.

Avenida Alfredo Lisbôa N.º 19 — Phones: Secção de fretes n.º 9297 — Informação n.º 2214

VAPORES PARA O SUL:

ARARANGUA' — Esperado de CABEDELLO no dia 2 quinta-feira sahirá no mesmo dia para:
Maceió, Bahia, Rio, Santos, Rio Grande, Pelotas e Porto Alegre.

ARATANHA — Esperado dos portos do norte no dia 3 sexta-feira, sahirá no mesmo dia para: ....
Maceió, Bahia, Victoria, Rio, Santos, Paranaguá e Antonina.

CAMPEIRO — Esperado dos portos do norte no dia 14 terça-feira, sahirá no mesmo dia para:
Maceió, Bahia, Rio, Santos, Rio Grande, Pelotas e Porto Alegre.

VAPORES PARA O NORTE:

ARARANGUA' — Esperado dos portos do sul no dia 1.º quarta-feira, sahirá no mesmo dia para: CABEDELLO.

ARAGANO — Esperado dos portos do sul no dia 7, sahirá no mesmo dia para:
Cabedello, Natal, Areia Branca, Fortaleza, São Luiz e Belem.

Agente: — ULYSSES CORREIA

THE SOUTH AMERICAN SAINT LINE, LIMITED

SERVIÇO REGULAR MENSALMENTE para HULL (INGLATERRA)

Agente em Recife:
JOHN A. THOM
Avenida Barbosa Lima n.º 85 - 1.º
Caixa Postal n.º 46 — Fone 9162

Sub Agentes em Maceió:
PATON & CIA.
Caixa Postal n.º 4
Jaraguá — E. ALAGOAS.

COMPANHIA NACIONAL DE NAVEGAÇÃO COSTEIRA

VAPORES PARA O SUL:

ITAPUHY — Esperado de CABEDELLO no dia 4 sabbado, sahirá no mesmo dia para:
Maceió, Bahia, Victoria, Rio, Santos, Paranaguá, Antonina, Florianopolis, Imbituba, Rio Grande, Pelotas e Porto Alegre.
Recebemos cargas para: Aracaju', Ilheus, São Francisco e Itajahy com cuidadosa baldeação em RIO DE JANEIRO.

ITASSUCE' — Esperado de CABEDELLO no dia 11 sabbado, sahirá no mesmo dia para:
Maceió, Bahia, Victoria, Rio, Santos, Paranaguá, Antonina, Florianopolis, Imbituba, Rio Grande, Pelotas e Porto Alegre.
Recebemos cargas para: ARACAJU', ILHEUS, S. FRANCISCO e ITAJAHY com cuidadosa baldeação em RIO DE JANEIRO.

ITANAGE' — Esperado dos portos do norte no dia 18 sabbado, sahirá no mesmo dia para:
Maceió, Bahia, Victoria, Rio, Santos, Rio Grande, Pelotas e Porto Alegre.
Recebemos cargas para: Aracaju', Ilheus, São Francisco e Itajahy com cuidadosa baldeação em RIO DE JANEIRO e para PELOTAS com transbordo em RIO GRANDE.

VAPORES PARA O NORTE:

ITANAGE' — Esperado dos portos do sul no dia 2 quinta-feira, sahirá no mesmo dia para:
Natal, Fortaleza, São Luiz e Belem.
Recebemos cargas para: Santarem, Obidos, Parintins, Itacoatiara e Manáos com cuidadosa baldeação em BELEM.

ITAPUHY — Esperado dos portos do sul no dia 2 quinta-feira sahirá no mesmo dia para: CABEDELLO.

ITASSUCE' — Esperado dos portos do sul no dia 9 quinta-feira, sahirá no mesmo dia para: CABEDELLO.

Informações com o Agente — ULYSSES DE F. CORREIA — Avenida Alfredo Lisbôa — Edificio COSTEIRA — Telephone: Secção de fretes: 9307

"DELTA LINE"
MISSISSIPI SHIPPING Cº INC

O rapido e modernissimo paquete "DELORLEANS"

chegará em Recife no dia 7 de Janeiro, recebendo passageiros para: RIO DE JANEIRO, SANTOS, MONTEVIDEO e BUENOS-AYRES

EXCELLENTES CABINES, COM BANHO INTERNO, DISPONDO DOS MAIS MODERNOS REQUISITOS PARA CONFORTO DA MAIS DISTINCTA CLIENETELA

Proximas escalas	Saidas New Orleans	Chegada em Recife
"DELORLEANS"	27. 12. 1940	7. 1. 1941
"DELTARGENTINO	17. 1. 1941	28. 1. 1941
"BELBRASIL"	7. 2. 1941	18. 2. 1941
"DELORLEANS"	21. 2. 1941	4. 3. 1941
"DELTARGENTINO"	14. 3. 1941	25. 3. 1941

Para informações sobre passagens com o agente
JOHN A. THOM
Avenida Barbosa Lima n.º 85 - 1.º — Fone 9162

COMPANHIA CARBONIFERA RIO GRANDENSE

Para o Sul
BUTIA'
No porto, sahirá ás 16 horas, para:
Rio, Santos, Rio Grande, Pelotas e Porto Alegre.

Para o Norte
CHUY
Amanhecerá no dia 12, sahirá no dia 13, para:
Cabedello, Natal, Areia Branca, Fortaleza e Parnahyba (via Tutoya).

Rua do Brum n.º 27 — Agentes PINTO ALVES & CIA.
Fone: 9-4-5-0

MALA REAL INGLEZA

ROYAL MAIL LINES LTD.
Para informações refira-se ao agente
M. NAUGHTON RUMBO
Rua do Bom Jesus 226
Telephone — 9112

ANTONIA JACOME DE ARAUJO
7.º DIA

Eliseu Jácome de Araujo, Antonio Lopes Britto, Victor Cavalcanti de Albuquerque, Arthur Cavalcanti de Albuquerque (ausentes), Raphael Cavalcanti de Albuquerque, Henrique Lins Cavalcanti de Albuquerque, Eudoro Cavalcanti de Albuquerque (ausente), Neomesiade Barros Lins, Euthalia de Hollanda Cavalcanti, Henriquetes Cavalcanti de Albuquerque, Eneas Jácome de Araujo, Felixmino de Barros Cavalcanti, Maria de Barros Lins Cavalcanti e respectivas familias, profundamente sentidos com o fallecimento de sua inesquecivel esposa, mãe, sogra, irmã, cunhada e tia, ANTONIA JA'COME DE ARAUJO, convidam seus parentes e amigos para assistirem as missas de 7.º dia que por alma da mesma, mandam celebrar no proximo dia 2 de Janeiro, ás 8 horas na Igreja da Ordem 3.ª de São Francisco, agradecendo desde já a todos que comparecerem.

CONDESSA PEREIRA CARNEIRO
BEATRIZ DE ARAUJO PEREIRA CARNEIRO
30.º DIA

Ernesto Pereira Carneiro (ausente), Antonia Lins Corrêa de Araujo, Belmiro Corrêa de Araujo e sua mulher, Luiz Eugenio Lacerda de Almeida, mulher e filhos (ausentes), Paulo José de Queiroz Burle, mulher e filhos (ausentes), José Luiz Leme Maciel, mulher e filhos (ausentes), João Augusto do Rêgo Barros Mac Dowell, mulher e filho (ausentes), Adolpho Pereira Carneiro, José Pereira Carneiro (ausente), Francisco de Paula Corrêa de Araujo, mulher e filhos, Samuel Mac Dowell, mulher e filhos, Antonio de Almeida Amazonas, mulher e filha (ausentes), Joaquim Ignacio de Almeida Amazonas, mulher e filho, Paulo de Almeida Amazonas, mulher e filho, convidam a todos os seus parentes e amigos para assistir ás missas que mandam celebrar em sufragio da alma de sua inesquecivel BEATRIZ, na Igreja do Carmo ás 8 horas de sabbado 4 de Janeiro.

Antecipam os seus mais commovidos e sinceros agradecimentos a todos que comparecerem a esse acto de piedade christã.

ELVIRA GONSALVES DA SILVA
TRIGESIMO DIA

Joanna Gonsalves Cabral de Vasconcellos, Arlindo Cabral de Vasconcellos, seus irmãos, cunhados, sobrinhos e primos (presentes e ausentes), Angelica do Passo Neves e familia convidam seus parentes e amigos para assistirem ás missas que mandam rezar pelo eterno descanço de sua muito amada e inesquecivel ELVIRA e ás que por iniciativa da Veneravel Ordem Terceira de S. Francisco do Recife serão celebradas na proxima quinta-feira (2 de janeiro), trigesimo dia de seu fallecimento ás 8 (oito) horas, na Capella Dourada da referida Ordem.

Antecipadamente agradecem a todos que se dignarem comparecer.

LOURENÇO DE ALBUQUERQUE MARANHAO
SETIMO DIA

A familia Lourenço Maranhão convida a todos os parentes e amigos para assistirem ás missas que manda celebrar em sufragio da alma do seu inolvidavel chefe e grande amigo — LOURENÇO DE ALBUQUERQUE MARANHAO, na Ordem Terceira de São Francisco, ás 8 horas do proximo dia 4 (sabado), 7.º dia do seu falecimento.

Sensibilizada agradece aos que comparecerem.

MAXIMIANO ACCIOLY CAVALCANTI
(7.º DIA)

Antonia Rabelo Cavalcanti, Fernando Carneiro Campos, sua mulher e filhos, José Accioly Cavalcanti, sua mulher e filhos, Francisca Alves da Silva e filhos, Ana Accioly Cavalcanti, José Henrique da Cunha Rabelo, sua mulher e filhos, Antonio Franco Accioly Lins, sua mulher e filha, Cecilia Rabelo Campos, Alcides Meira e sua mulher, Manoel Henrique de Araujo, sua mulher e filhos, Marietta Carneiro Campos e filhos, convidam os seus parentes e amigos para assistirem ás missas que mandam celebrar no proximo sabado, 4, ás 8 horas, na Matriz de Santo Antonio, pelo descanço eterno do seu inesquecivel esposo, sogro, pae, avô, irmão, cunhado, tio e amigo — MAXIMIANO ACCIOLY CAVALCANTI (NHÔ). Antecipadamente agradecem aos que comparecerem a esse acto de religião e caridade.

HOJE Matinée ás 14 e 40 Soirée ás 19 e 21 horas

PARQUE

O REI DO CINEMA NA RAINHA DAS COMEDIAS MUSICAES! UM MUNDO DE TERNURA E ALEGRIA PARA TODOS!

SANGUE de ARTISTA

Complementos: — ACTUALIDADES D.F.B. 17 (Nacional)
FOX MOVIETONE NEWS 23 x 28 (Jornal)

— SEGUNDA-FEIRA —
Um drama de emoções fortes e empolgantes!
WALLACE BEERY
— em —
O SARGENTO MADDEN
Super-film da METRO-GOLDWYN-MAYER

HOJE Matinée ás 14 e 40 Soirée ás 19 e 21 horas

MODERNO

Uma historia original, alegre e radiante:
NAN GREY — ANNE SHIRLEY e RALPH BELLAMY em
FLORES DA PRIMAVERA
Super-film da COLUMBIA PICTURES
Complemento: — GLOBO SPORTIVO NA TELA 16 (Nacional D.F.B.)

— AMANHA —
ARREBATADOR! OPPORTUNISSIMO!
A odysséa de um submarino, descripta de maneira impressionante!
ROBERT MONTGOMERY
MADGE EVANS
WALTER HUSTON
— em —
ALÉM DO INFERNO

No mesmo programma:
Uma engraçadissima comedia com a "dupla da gargalhada"!
O GORDO e O MAGRO em
SAHIU CINZA

IDEAL

HOJE — Sylvia SIDNEY — Fred Mac Murray e Henry Fonda no film TECHNICOLOR da Paramount:
AMOR E ODIO
UM FILM INTEIRAMENTE EM TECHNICOLOR DE SCREVENDO OS LANCES DRAMATICOS DE UMA TERRIVEL VENDETA! Iniciam — Cinedia Jornal atualidades. — Proibido para creanças até 10 anos
Amanhã no Palco: — A FORMIDAVEL E ENCANTADORA RECONSTITUIÇÃO HISTORICA DO SENSASIONAL PRESEPIO PELOS IRMÃOS VALENÇA: — "PRESEPIO NOITE DE NATAL"
MUSICAS... DIVINAS MUSICAS...! GUARDA ROUPA LUXUOSO! EFEITO DE LUZ ASSOMBROSO! ENCANTADOR! Dsvidamente autorizada a Diretoria de Reeducação Social avisa que as creanças maiores de 5 anos poderão assistir este encantador espetaculo, que terá inicio ás 19 1|2. Adultos 2$200. Creanças 1$100

ELDORADO

HOJE — Jackie Cooper em um film admiravel:
ESPIRITO DO DEVER

TORRE

HOJE — Gary Cooper em um admiravel film da Paramount:
LANCEIROS DA INDIA
— Proibido para creanças até 10 anos —

6.ª feira: — "O AMOR E' UMA DOR DE CABEÇA" 6.ª feira: — "Simpatico Jeremias", com Barbosa Jr.

ENCRUZILHADA E S. JOSÉ
(SIMULTANEAMENTE)

A partir de Hoje — O espectaculo soberbo da dignidade humana!!!
PAUL MUNI — BETTE DAVIS e milhares de figurantes, sob a direção de William Dieterle, em:
JUAREZ
O film que inicia os lançamentos em 1.ª linha nos cinemas do Circuito Felizola, — da afamada Produção "Warner Bros" (a Cia. n.º 1)
Completa (D.F.B. Noticias do Dia e novidade sonora (C.C.C. Prohibido até 10 annos)

NOTA — Logo após as suas exibições nestes cinemas, este film seguirá immediatamente para o Norte.

NO CINE S. JOSÉ
Matinée — A's 14 e 30
Soirée — A começar das 17 e 30
Cad. — 2$600
Crianças e Geral 1$100
(Inclusive sellos)

Beatriz Corrêa de Araujo Pereira Carneiro

As Damas da Instrucção Cristã convidam a familia e amigas da falecida para assistir, na capela do Colégio, á missa que mandam celebrar, no dia 4 do corrente, ás 6 3/4 h. pelo eterno descanso de sua inesquecivel ex-aluna.

Agradecem, penhoradas a todos que se dignarem attender a seu convite.

PETRONILA LEITE GOMES
(NILA)
ANNIVERSARIO

Massilon Gomes convida aos seus parentes e amigos para assistirem a missa que manda celebrar na Matriz de Santo Antonio, no dia 3 de Janeiro proximo, (sexta-feira) ás 8 horas, pelo primeiro anniversario do fallecimento de sua querida e inesquecivel esposa, PETRONILA GOMES LEITE (Nila).

Antecipadamente agradece a todos que comparecerem a este acto de religião.

LUIZ AYRES PORTO
7.º DIA

Julio Carlos Porto Carreiro e familia, Carlos Alexandre Porto Carreiro e familia, Arthur Augusto Porto Carreiro e familia (ausentes), José Estevão de Oliveira e familia, Carlos Estevão de Oliveira e familia (ausentes), Mario Carneiro da Cunha e familia (ausentes), profundamente compungidos pelo desapparecimento de seu muito querido irmão, cunhado e tio LUIZ AYRES PORTO CARREIRO, convidam os seus parentes e amigos para assistir as missas que pelo suffragio de sua alma mandam celebrar no dia 4 do corrente ás 8 horas na igreja de N. S. de Fatima (Collegio Nobrega). Desde já antecipando o seu agradecimento a todos os que comparecerem a esse acto de religião.

REPRESENTANTES

Precisamos VENDEDORES ATIVOS para todas as localidades e zonas do paiz. Negocio sério e lucrativo.
OTIMAS CONDIÇÕES!! Ofertas ás Fabricas de Folhinhas — Caixa 1916 — São Paulo.

COMBATE A SYPHILIS TOMANDO
ELIXIR DE NOGUEIRA
FERIDAS, ESPINHAS, ECZEMAS, ULCERAS, RHEUMATISMO, etc.

LYRA — LEILOEIRO OFFICIAL

AGENCIA A' RUA DAS LARANJEIRAS, 30
LEILÃO JUDICIAL
A'S 13 HORAS

No dia 4 de Janeiro proximo, sabado, á rua da Fundição n.º 15, em Santo Amaro, por mandado do exmo. sr. dr. Juiz de Direito da Oitava Vara, a requerimento do liquidatario da Massa Falida da firma Neves, Campos & Companhia, com Fabrica de Conservas e Doces, á rua da Fundição n.º 15, em Santo Amaro.
CONSTANDO DE MOVEIS, UTENSILIOS E MERCADORIAS EXISTENTES NA FABRICA
A saber — Mozaicos, dôces, caramelos, balanças, Balcões, armações, Mezas, ferros velhos, Machinas de escrever, carteira, Bureaus, Machina de somar, Cofres e mais objectos presentes ao leilão, os quaes serão vendidos ao correr do martello.
ATENÇÃO! NÃO HAVERA' MAIS ADIAMENTO

OFORENO
O grande regulador das senhoras

DIARIO DE PERNAMBUCO

PERNAMBUCO — BRASIL — RECIFE — QUARTA-FEIRA, 1 DE JANEIRO DE 1941

VOFOSCAL Iodo para a sangue Fosforo para o cerebro Calcio para os ossos

Roosevelt enviará, amanhã, ao Congresso, uma mensagem sobre o plano de ajuda á Inglaterra

Sancções economicas contra o Japão

Uma proposta de paz de um senador isolacionista — Na mensagem de Roosevelt, será salientada a necessidade de pagamento das dividas

RELAÇÕES CANADA'-AMERICA LATINA

NEW YORK, 31 (De Jean Rolin, correspondente da **Reuter**) — O senador isolacionista Weeler apresentou pelo radio sua proposta de paz, que qualifica de justa. A attenção do paiz, porém ,está concentrada nas propostas de paz que trouxe de Berlim, em dezembro de 1939, o sr. William Davies, depois de havel-as recebido das mãos do proprio marechal Goering.

William Davies é um ex-magnata do petroleo e suas propostas foram de tal indole que não foram julgadas dignas de interesse pelo presidente Roosevelt O sr. William Davies não contente de tratar, vender e exportar petroleo para a Allemanha, durante a guerra vendia tambem a paz. Essas transacções interessavam tambem ao sr. John Lewis, **leader** americano que cuidava de concluir com Davies accordos similares com os mexicanos, intervindo junto a Lombardo Toledano. As actividades do sr. Davies não se limitavam á politica exterior. Interessou-o muito tambem a campanha eleitoral e fez tudo o que póde em prol da victoria de Willkie.

O New York Post, denunciando as relações amistosas que unem Davies **a** um dos agentes allemães no hemispherio occidental, diz que este collaborou com Davies, quando o mesmo angariava a compra de petroleo para nutrir a Allemanha. Sua especialidade era a penetração economica na America Latina, e, segundo o mesmo jornal, crê-se que tomou parte proeminente em todas as acções anti-americanas no Mexico, Uruguay, Argentina e outros paizes.

E' interessante notar, hoje, na America do Norte, que, ao mesmo tempo que se desenvolve no paiz um novo typo aggressivo de isolacionismo, por outro lado, os intervencionistas affirmam e asseguram tambem novas posições.

Em recente carta publica o presidente do comité nacional de defesa e ajuda á Grã-Bretanha, sr. William Allen, faz uma declaração, dizendo que o seu comité não pedia a abrogação do acto de neutralidade e a lei Johnson, e affirmava que não apoiaria a entrada dos Estados Unidos na guerra. Essa declaração levantou, quando de sua publicação, uma grande tempestade e varios comités regionaes, especialmente o de New York, manifestaram-se contra as declarações de seu presidente. Hontem reuniu-se o comité politico e determinou que não se tomasse conhecimento de nenhum compromisso com isolacionistas, pacifistas e derrotistas. O communicado publicado depois da reunião, diz:

"Reaffirmamos que a segurança vital de nosso paiz está directamente vinculada á da Grã-Bretanha e de seus alliados".

A acção desses dois comités expressam a corrente de opiniões norte-americanas, porém dão apenas indicações barometricas. As correntes verdadeiras e muito mais profundas tendem evidentemente para a unidade nacional, em frente ao perigo.

REDUCÇÃO NA IMPORTAÇÃO DE SÊDA JAPONEZA

WASHINGTON, 31 (R.) — O governo dos Estados Unidos está considerando a reducção de 50% na importação de sêda japoneza em represalia ás interferencias nipponicas com relação aos interesses norte-americanos, segundo informam os circulos administrativos.

Oitenta por cento da sêda japaneza é enviada, ordinariamente, para os Estados Unidos, constituindo esse artigo uma das grandes fontes de renda da economia japoneza.

No anno de 1940, os Estados Unidos compraram mais de 5 milhões de dollares de sêda japoneza.

Uma das difficuldades para a realização daquellas medidas está no facto de que a sêda serve para os preparativos da defesa, empregando-se na fabricação de para-quédas, saccos de polvora, para canhões, etc.

Os allemães perderam cerca de 3200 aviões, em 1940

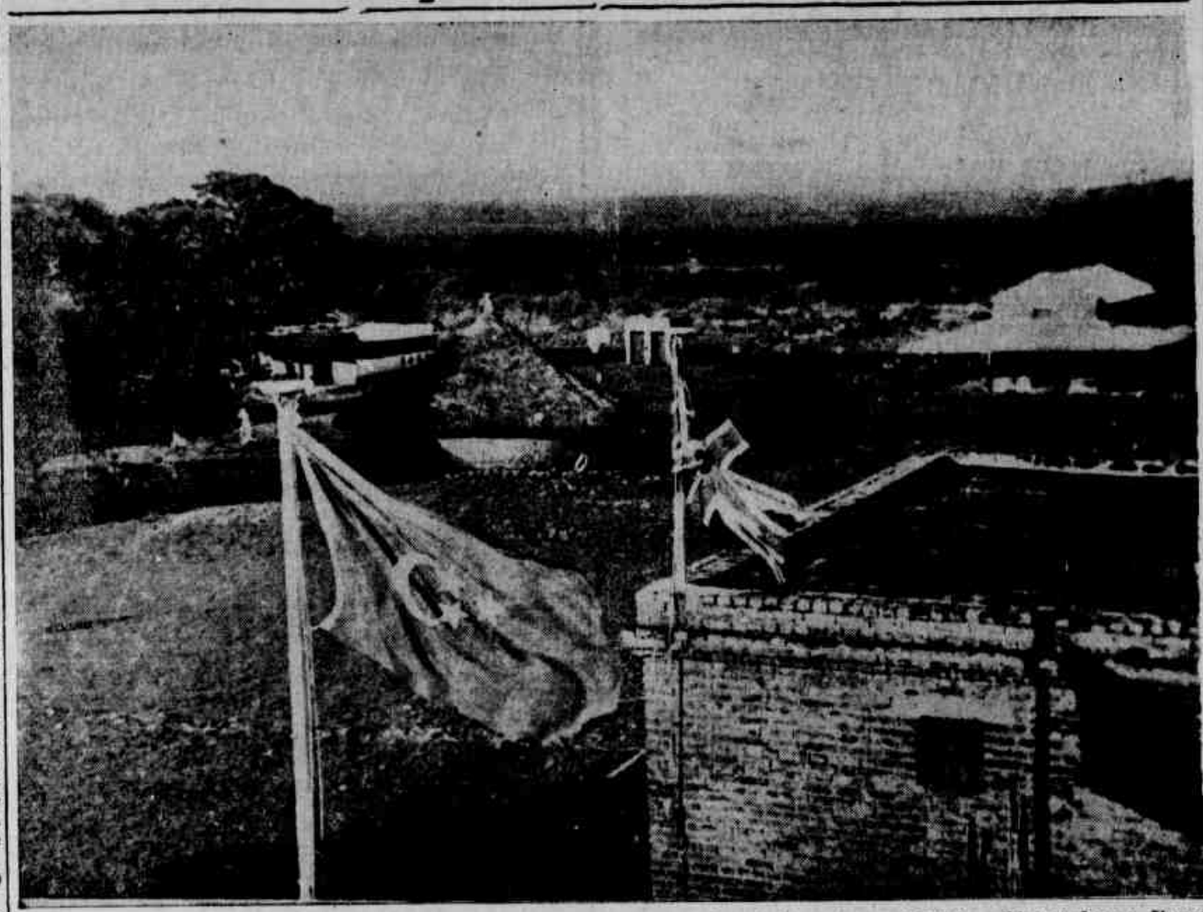

Uma columna ingleza, apoiada pela RAF, surpreendeu e capturou Gallabat, importante centro na fronteira ethiope-sudanesa. Vemos no cliché acima as bandeiras da Inglaterra e do Egypto tremulando no alto de um forte de Gallabat. (Photo com exclusividade no Brasil para os "Diarios Associados")

Nenhum ataque depois das operações de domingo

Os allemães são obrigados a suspender temporariamente os bombardeios das Ilhas britannicas, devido as condições atmosphericas

NADA ACONTECEU DE IMPORTANTE

BERLIM, 31 (U. P.)' — O Alto Commando Allemão communica:

"Como já foi annunciado, durante a noite de 29 de dezembro, fortes formações de aviões de combate atacaram Londres, lançando grande numero de bombas de todos os calibres contra objectivos militares, especialmente no centro da cidade.

Rebentaram numerosos incendios visiveis desde a costa do canal.

Durante o dia de hontem, a actividade da aviação limitou-se a alguns ataques contra aerodromos e centros industriaes em Norfolk e Cambridgeshire.

Em alguns ataques em vôos baixos contra o aerodromo de Mildenhall, foram destruidos varios aviões que se encontravam no solo.

No curso da noite de 30 do corrente, não foram realizadas operações de nenhuma natureza".

NADA ACONTECEU DE IMPORTANTE

LONDRES, 31 (U. P.) — Depois do arrasador ataque incendiario desferido pela **Luftwaffe**, domingo ultimo, causando serios estragos na City, a noite de hontem foi bastante calma. Nenhum avião inimigo sobrevoou as Ilhas depois que anoiteceu. A crença geral é de que as más condições atmosphericas contribuiram para que os allemães suspendessem as actividade aereas.

Os Ministerios da Aeronautica e da Segurança Interna, em communicado conjunto, informam que nada occorreu de importante durante a noite.

Os membros dos corpos de defesa receberam com alegria o breve descanso, mas os londrinos leram, hoje, os jornaes com certa inquietação para inteirar-se que sómente o máo tempo havia estorvado as actividades aereas inimigas que seriam, provavelmente, mais violentas do que as do ultimo domingo. A maioria da população está certa de passar a noite de hoje nos abrigos anti-aereos.

444 AVIÕES DERRUBADOS

LONDRES, 31 (R.) — O Ministerio do Ar communica hoje que as baterias anti-aereas que operam nas Ilhas Britannicas derrubaram 444 aviões inimigos, durante o anno. Deste numero, 334 foram destruidos desde setembro. A media foi de tres aviões por dia. O total não inclue o consideravel numero de appareilhos inimigos avariados e somente aquelles cuja destruição foi confirmada por independentes testemunhos.

109 AVIOES NUMA QUINZENA

LONDRES, 31 (H.) — No curso da quinzena terminada a 28 de dezembro de 1940 109 aviões allemães foram abatidos, no territorio inglez, contra 20 perdas britannicas, annunciou o communicado do Ministerio do Ar.

No Mediterraneo, 120 aviões italianos foram abatidos pelas forças britanni-

(Conclue na 2.ª pagina)

"O difficil anno de 1941 será o da renovação da França"

Saudando aos francezes na entrada do anno novo, o marechal Petain exhorta aos seus compatriotas no sentido de que congreguem todas as suas forças para soerguimento da Patria — O anno que se inicia deve ser de trabalho intenso

"NAO CONHECEREI NEM PARTIDOS, NEM CLASSES"

VICHY, 31 (H.) — Eis o texto da allocução feita pelo marechal Petain, ao radio, esta noite:

"O anno de 1940 chega ao fim. Volvemo-nos agora para o futuro. O anno de 1941 será difficil. Será o da renovação da França. Eu estou ainda na França, isto é, comvosco. Teremos fome. A guerra consumiu parte importante de nossos recursos. O bloqueio nos privou do abastecimento, que nos annos que precederam a guerra attingia annualmente mais de seis milhões de toneladas de todas as especies e de todas as origens.

"A guerra continúa assim com o bloqueio: não depende de nós fazel-a cessar. Não escuteis os que procuraram explorar vossas miserias para desunir a nação. Os mesmos processos vos conduziram hontem á guerra e á derrota. Amanhã, conseguiremos uma primeira victoria; substituiremos a critica pelo esforço. O anno de 1941 deve ser de trabalho intenso.

AOS CAMPONEZES

Dirijo-me sobretudo aos camponezes da França: é necessario que tirem da terra tudo o que a terra pode dar. Todos os terrenos baldios devem ser cultivados ainda que o sol seja ingrato. Os rendimentos devem ser augmentados, a despeito de todas as difficuldades. Para isso, ajudaremos, em tudo que pudermos, mas que cada um conte, sobretudo, comsigo mesmo. Todos os francezes compreendem a tristeza profunda do paiz despojado de todos os meios que a guerra e o bloqueio destruiram ou paralysaram. Faço um appello á engenhosidade dos francezes para que elles proprios improvisem os meios de completar a sua alimentação.

Falo agora aos operarios: que não desanimem! Sua sorte será dura; nossos stocks de materias primas se esgotaram. Não podemos saber que quantidade poderemos importar em 1941. Certas industrias correm o risco de ficar totalmente paralysadas. De nossa parte, continuaremos a nos preparar para esta situação. Devemos explorar ao maximo os recursos que pudemos tirar de nós mesmos. Que nossos mineiros, lenhadores e cavouqueiros redobrem seus esforços e que todos os operarios, sem trabalho ou não, saibam que o governo da revolução nacional trabalha para lhes preparar um futuro melhor.

PRODUCÇÃO

"A França deve produzir e transformar tudo de que se tem necessidade para viver e prosperar. O que é necessario fazer, portanto, nesse sentido, pode e deve ser feito entre nós. Esta obra de longo alento já começou. Ao paiz inteiro, pede que se penetre nesse espirito novo, que deve refazer a grandeza da patria. Trata-se mais de proseguir um a um, quotidianamente, o inventario de assumptos e descontentamentos, e tudo reconduzir a si mesmo, do que de esperar do Estado que nos livre dos males e que nos dispense seus beneficios. E' necessario pesar as amarguras da patria, seus esforços e os esforços dos que soffrem mais do que nós. E' necessario ajudar a patria a soccorrer nossos compatriotas. Ter patria é ter confiança nella; é tel-a presente a todo instante em nossos pensamentos, actos e palavras. Nada acceitar, nada dizer, nada fazer que possa prejudicar. Soccorrer nossos compatriotas é nos dar, sem segunda tensão, sem reticencias pessoaes, a esta solidariedade material e moral que deve reunir todos os francezes. E' relevar aquelle que tomba, é reanimar o que se entrega, é reconduzir aquelle que se desgarra.

NEM PARTIDOS NEM CLASSES

Prometti a mim mesmo não conhecer, na França, nem partidos, nem classes. Peço-vos para sairdes de vossos quadros, vossas rotinas, vossos prejuizos, vossos egoismos, vossos rancores e exhorto-vos para que vos agrupeis num bloco solido que deseja defender sua terra e sua raça. Dirijo meus fervorosos votos, além dos mares, á população do Imperio e, além da fronteira, aos nossos caros prisioneiros. A França continúa. Bons annos, meus queridos amigos".

Attingem as defesas avançadas de Valona

Varias unidades de Bersaglieri cairam em poder das tropas hellenicas — Avançam em todas as frentes, accrescenta o communicado official

EMPREGAM ARTILHARIA DE LONGO ALCANCE

ATHENAS, 31 (U. P.)' — Em fontes autorizadas noticia-se que a sorte de Valona já está decidida.

ATRAVES DAS DEFESAS AVANÇADAS

ATHENAS, 31 (U. P.) — Despachos de fonte extra-official, recebidos do **front**, annunciam que as tropas gregas irromperam através das defesas avançadas italianas de Valona.

EMPREGAM ARTILHARIA DE LONGO ALCANCE

BELGRADO, 31 (T.O.) — O jornal **Politica** informa que as tropas italianas que operam na frente de Lin estão empregando artilharia de largo alcance, cujos effeitos são terriveis para as tropas gregas.

Outra informação de Radoscha diz que os combates augmentaram de intensidade nas montanhas Mokra, em consequencia do bom tempo. A arma aerea tem se mostrad o activa em ambos os lados.

AVANCAM SEMPRE

ATHENAS, 31 (U. P.) — As tropas gregas, em um avanço sustentado através da neve, e apezar do máo tempo, romperam as defesas avançadas de Valona, e de fonte não official, se annunciou que estava decidida a sorte dessa cidade. O avanço grego foi realizado de forma methodica, sem pres-

(Conclue na 2.ª pagina)

AGRADECIMENTO

Dr. José Adolpho Pessôa de Queiroz e familia penhorados agradecem a todos os amigos que, numa demonstração de sympathia e apreço, compareceram a missa em ação de graças mandada rezar hontem na Basilica do Carmo, por ter saido illeso no desastre de avião o seu pai José Pessôa de Queiroz, e ainda aos que por cartas, telegrammas, telephone e pessoalmente os procuraram para se associarem á satisfação experimentada pelo bom exito obtido pelo seu pai no accidente de avião já mencionado.

Recife, 31 de dezembro de 1940.

"Não acceita a philosophia dos dictadores"

A frota americana esiá prompta a agir em qualquer sector contra os aggressores — Maxima satisfação em torno do discurso de Roosevelt

UMA POLEMICA OBJECTIVA

BERLIM, 31 (T. O.) — Nos circulos politicos de Berlim declarava-se, hoje, que é indispensavel uma polemica objectiva sobre o discurso pronunciado, domingo, á tarde, pelo presidente disse não é mais do que a repetição de seus discursos anteriores.

O tom do discurso é qualificado de impertinente e nervoso e, em parte, injurioso, carecendo de objectividade e sendo baseado sobre dois pontos que representam duas falsidades.

Na supposta pretensão de dominio mundial do nacional-socialismo, e, outro, a suposta intenção do **fuehrer** de atacar o continente americano.

Destes pontos de vista, ha a considerar o desejo de manter os Estados Unidos preparados para a guerra.

Em Berlim, cita-se, a proposito, o discurso pronunciado pelo **fuehrer**, a 10 de dezembro, aos trabalhadores de industrias armamentistas.

O **fuehrer** declarou que a melhor cobertura da moeda allemã é a força do trabalho do povo allemão frente á qual o ouro não tem valor, declarando ainda que, com a referida força do trabalho, póde vencer qualquer potencia.

Nos circulos politicos, observa-se que, dessas palavras de cunho nitidamente economico e social, é preciso torcer completamente o sentido para se deduzir que Adolpho Hitler pretenda o dominio sobre todo o mundo o ameace a America.

Com referencia ás declarações de Roosevelt sobre a doutrina de Monroe, nos circulos politicos berlinenses observa-se que, desde a promulgação da citada doutrina de Monroe, nem a Allemanha nem a Italia nem o Japão imiscuiram-se nos assumptos americanos, emquanto a Inglaterra interveio energicamente na guerra civil americana e apropriou-se, indebitamente, das Ilhas Malvinas. A França, por outro lado, interveio no Mexico e os Estados Unidos intervieram, activamente, em 1917, na guerra mundial. Emquanto se fala em pretensas ameaças a paizes sul-americanos de parte da Allemanha ou de seus alliados, declara-se aqui que, até agora, toda a tentativa de influencia procede do norte, pois com a sua politica de base e de apoio os Estados Unidos tentam influenciar na politica e na economia do continente sul americano.

Nesta capital, opina-se que o intento do presidente Roosevelt de debilitar a união da Italia com a Allemanha, demonstra

(Conclue na 2.ª pagina)

MUTILADO